



UNIONE EUROPEA

FONDI  
STRUTTURALI  
EUROPEI

pon  
2014-2020



Ministero dell'Istruzione, dell'Università e della Ricerca  
Dipartimento per la Programmazione  
Direzione Generale per Interventi in materia di edilizia  
scolastica, per la gestione dei fondi strutturali per  
l'istruzione e per l'innovazione digitale  
Ufficio IV

PER LA SCUOLA - COMPETENZE E AMBIENTI PER L'APPRENDIMENTO (PSE-FESR)

## ISTITUTO MAGISTRALE LICEO PUBLIO VIRGILIO MARONE

VIA TUORO CAPPUCCINI 75, 83100 AVELLINO

Codice meccanografico AVPM06000C

E-mail AVPM06000C@istruzione.it - PEC AVPM06000C@pec.istruzione.it

**Prot. n. 1796 del 17.05.2016**

**OGGETTO:** PON - *Programma Operativo Nazionale 2014IT05M2OP001 "Per la scuola - competenze e ambienti per l'apprendimento"* - Obiettivo/Azione 10.8.1.A1. Procedura di affidamento in economia, mediante cottimo fiduciario, ai sensi dell'art. 125 del D.Lgs 163/2006 per l'attuazione del progetto "Digital School 2.0".

**CUP B36J15002510007**

**CIG XE2195E82A**

Nell'ambito del PON - *Programma Operativo Nazionale 2014IT05M2OP001 "Per la scuola - competenze e ambienti per l'apprendimento"* - **Progetto Obiettivo/Azione 10.8.A1 Digital School 2.0** a seguito della formale autorizzazione del MIUR prot.n AOODGEFID/1705 del 15.01.2016, si intende affidare in economia, ai sensi dell'art. 125 del D.Lgs 163/2006 e della Determina del DS dell'Istituto Magistrale Liceo Publio Virgilio Marone prot. 1788 del 16.05.2016 per la realizzazione del progetto "Digital School 2.0".

Il servizio dovrà essere realizzato secondo le modalità e le specifiche definite nell'allegata lettera di invito.

Codesta impresa/ditta, ove interessata, è invitata a presentare la propria migliore offerta tecnico-economica per la realizzazione dell'attività in oggetto, **entro e non oltre le ore 12:00 del giorno 31.05.2016.**

Le offerte dovranno essere trasmesse al seguente indirizzo:

**Liceo Statale Publio Virgilio Marone**

**Via Tuoro Cappuccini 75**

**83100 Avellino**

**avpm06000c@istruzione.it**

**avpm06000c@pec.istruzione.it**

(firma autografa sostituita a mezzo stampa Art. 3 c. 2 D. lgs. 39/93)



Il Dirigente Scolastico  
dott.ssa Paola Santulli

*Paola Santulli*

## LETTERA DI INVITO

*“Digital School 2.0”*, nell’ambito del PON *“Per la Scuola: Competenze e Ambienti per l’apprendimento”* – Progetto/Obiettivo/Azione 10.8.1.A1

**CUP B36J15002510007**  
**CIG XE2195E82A**

### 1. Premessa

Il PON 2014/2020 *“Per la scuola – competenze e ambienti per l’apprendimento”* del Ministero della Pubblica Istruzione, in coerenza con la politica nazionale, pone in primo piano la qualità del sistema di Istruzione come elemento fondamentale per l’obiettivo di miglioramento e valorizzazione delle risorse umane. Essa è finalizzata a garantire che il sistema di istruzione offra a tutti i giovani e le giovani i mezzi per sviluppare competenze chiave a un livello tale da permettere l’accesso ad ulteriori apprendimenti per la durata della vita. Nell’ambito di questo obiettivo gli interventi del presente programma incidono più specificamente sulla qualità degli ambienti dedicati all’apprendimento e sulla implementazione delle tecnologie e dei laboratori didattici come elementi essenziali per la qualificazione del servizio.

Fondi Strutturali Europei

Programma Operativo Nazionale *“Per la scuola, competenze e ambienti per l’apprendimento”* 2014-2020.

Avviso pubblico prot. n. AOODGEFID/9035 del 13.07.2015, finalizzato alla realizzazione, all’ampliamento o all’adeguamento delle infrastrutture di rete LAN/WLAN.

Asse II Infrastrutture per l’istruzione – Fondo Europeo di Sviluppo Regionale (FESR)

Obiettivo specifico 10.8 – Azione 10.8.1

Codice identificativo progetto 10.8.1.A1-FESRPON-CA-2015-568

Titolo modulo: *“Digital School 2.0”*

## ALLEGATO A

### CAPITOLATO TECNICO

Si riporta l'elenco dei servizi e delle attrezzature da acquistare in attuazione del progetto PON-FESR codice 10.8.1.A1-FESRPON-CA-2015-568. Con i servizi e la fornitura in oggetto si vuole riattivare un laboratorio di informatica e un laboratorio di chimica/scienze nel plesso di via Morelli e Silvati e migliorare le reti informatiche presente nei due plessi di via Tuoro Cappuccini e di via Morelli e Silvati, con dispositivi wireless e di archiviazione (NAS).

#### **Miglioramento della rete informatica esistente.**

La rete locale Wireless deve essere composta con apparati attivi (Access Point) delle principali marche internazionalmente riconosciute in grado di gestire le problematiche complesse di una connettività distribuita. L'impianto da realizzare non dovrà modificare la struttura degli edifici e non dovrà prevedere alcuna modifica strutturale dell'impianto elettrico, infatti i punti di connessione sono già presenti lungo i corridoi dell'edificio. Gli Access Point dovranno essere installati in modo da garantire una copertura omogenea, dovranno essere alimentati in modalità PoE e dotati di funzione Captive Portal.

Devono essere inoltre installati due server NAS, uno per ogni sede. Nella sede di via Tuoro Cappuccini nell'armadio rack già presente e nella sede di via Morelli e Silvati nell'armadio rack che sarà installato ex-novo nel laboratorio di informatica.

Infine, considerato che, nella sede di via Morelli e Silvati, ogni pc è collegato direttamente allo switch di piano con un cavo di rete, senza passare per una presa RJ45, è opportuno installare in prossimità di ogni cattedra una presa RJ45 ed effettuare il collegamento del PC alla presa con una patch cord. Per quantità e dislocazione fare riferimento alle planimetrie in allegato.

#### **Apparecchiatura da fornire per lo specifico:**

Tipologia	Descrizione articolo	Quantità	Sede
Apparecchiature per collegamenti alla rete	Access point con funzione Captive portal integrata	9	Via Tuoro Cappuccini
Apparecchiature per collegamenti alla rete	Access point con funzione Captive portal integrata	6	Via Morelli e Silvati
Server	Server NAS 8TB Gigabit Ethernet	1	Via Tuoro Cappuccini
Server	Server NAS 8TB Gigabit Ethernet	1	Via Morelli e Silvati
Cablaggio strutturato (cavi, prese elettriche e di rete, scatole, torrette, connettori, ecc.)	Messa in opera di presa RJ45 e collegamento al PC mediante patch cord.	19	Aule di Via Morelli e Silvati
Cablaggio strutturato (cavi, prese elettriche e di rete, scatole, torrette, connettori, ecc.)	Messa in opera di presa RJ45 e collegamento al PC mediante patch cord.	6	Sala docente di Via Morelli e Silvati

**Configurazione minima di alcuni articoli riportati in questa sezione ed oggetto di valutazione delle proposte migliorative, ad insindacabile giudizio della commissione di valutazione:**

**Server NAS Gigabit Ethernet**

Capacità totale di archiviazione installata	8000 GB
Unità di archiviazione installate	Si
Tipi di unità di archiviazione installate	HDD
Numero di unità di archiviazione installate	4
Interfaccia dispositivo di archiviazione	Seriale ATA II, Serial ATA III
Capacità dell'unità di archiviazione	2000 GB
Alloggiamenti delle unità hot-swap	Si
<b>Processore</b>	
Famiglia processore	Definito dal fornitore
Processore	Definito dal fornitore
Frequenza del processore	Definito dal fornitore
Numero di core del processore	Definito dal fornitore
<b>Memoria</b>	
RAM interna	Definito dal fornitore
Tipo di RAM interna	Definito dal fornitore
<b>Networking</b>	
Collegamento ethernet LAN	Si
Velocità trasferimento Ethernet LAN	10,100,1000 Mbit/s
<b>Prestazione</b>	
Tipo	NAS
Funzione di backup	Si
Unità ottica integrata	Definito dal fornitore
Lettore di schede integrato	Definito dal fornitore
Sistema operativo incluso	Definito dal fornitore

**Access Point**

Interfaccia	Gigabit Ethernet (RJ-45) Port *1 (Support IEEE802.3af PoE) Console Port *1
Standard wireless	IEEE 802.11n, IEEE 802.11g, IEEE 802.11b
Sicurezza wireless	Definito dal fornitore: indicare le soluzioni proposte per la gestione degli accessi

**Ripristino della funzionalità del laboratorio di informatica presso la sede di via Morelli e Silvati**

Il laboratorio di informatica deve essere ripristinato in un ambiente sito al piano seminterrato di area 44,35 mq.

Si deve prevedere l'installazione della seguente attrezzatura/arredo già in dotazione dell'istituzione scolastica:

- 2 pc (docente+tecnico);

- 18 pc (allievi);
- un televisore touchscreen;
- una stampante;
- 10 cattedre da 180,5x60 cm<sup>2</sup> cadauno;
- 20 sedie.

Per la loro collocazione fare riferimento alla planimetria in allegato.

Per rendere il laboratorio funzionante si necessita dei seguenti interventi infrastrutturali:

- Impianto elettrico;
- Rete LAN;
- Rete Teachnet.

L'impianto elettrico deve prevedere, come configurazione minima, la messa in opera di:

- a. Quadro elettrico generale, costituito da n. 1 interruttore magnetotermico/differenziale (Modulo differenziale 4P per Bdin45-60-100-250 - In32A - tipo AC - I<sub>dn</sub>= 0.03A - 4 moduli – Modulo magnetotermico 4P In25A – 400V – Potere di interruzione 4500) e da 4 magnetotermici (2P - C16 -230V – Potere di interruzione 4500), questi ultimi a protezione delle linee di alimentazione della postazione docente e delle tre file orizzontali delle postazioni allievi.
- b. N. 17 prese 10/16A (6 per la postazione docente, 1 per il televisore touchscreen e 9 per le postazioni allievi, prevedendo una presa per ogni cattedra allievo. Eventuali connessioni multiple devono essere garantite installando multiprese)

Nota: la dorsale di alimentazione dovrà essere derivata da quella esistente all'ingresso del laboratorio di chimica.

La rete LAN, la cui dorsale principale deve essere prelevata dal punto di accesso posto nel laboratorio di chimica, deve prevedere come configurazione minima la seguente:

- a. Armadio rack 19" a parete completo di Patch Panel 24 porte cat. 6, switch 24 porte cat. 6, usp, modulo di protezione contro i sovraccarichi, gruppo di continuità e NAS 19" rack 2x4 TB (8TB) (le cui caratteristiche tecniche minime, di quest'ultimo, sono state indicate al punto precedente). Inoltre si deve prevedere la configurazione della rete LAN in modo che il NAS sia condiviso da tutti i client (compreso le postazioni LIM). Saranno valutate quali proposte di migliorie le tipologie di configurazione degli accessi, anche riservati, che la ditta proporrà.
- b. N. 21 prese RJ45 (1 docente, 1 tecnico, 1 stampante, 18 allievi)

La rete Teachnet, da realizzare secondo lo schema riportato in planimetria in allegato, deve prevedere l'installazione di 3 prese RJ45 in corrispondenza della cattedra docente (connessione

centralina server) e 9 per le postazioni allievi (connessione centraline client). Le centraline server e client son già in dotazione dell'istituzione scolastica. La configurazione fisica/logica deve essere a carico della ditta offerente.

Nota: la scelta del tipo di canalizzazione è affidata alla ditta esecutrice dei lavori, purché sia garantita la separazione tra le linee elettriche e di rete.

### **Ripristino della funzionalità del laboratorio di chimica**

Il laboratorio di informatica deve essere ripristinato in un ambiente sito al piano seminterrato di area 45 mq adiacente al laboratorio di informatica.

Si deve installare la seguente attrezzatura/arredo già in dotazione dell'istituzione scolastica:

- 4 pc;
- una stampante;
- 2 cattedre (160x60 cm<sup>2</sup> cadauno) con 4 sedie;
- 4 tavoli da lavoro (240x96 cm<sup>2</sup> cadauno);
- 2 armadi;
- 1 armadio fire per custodia agenti 70x60 cm<sup>2</sup>;
- Una coppia di tavoli da 170x76 cm<sup>2</sup> e 97x76 cm<sup>2</sup> su cui verrà disposta una cappa di aspirazione
- 32 sgabelli.

Per la loro collocazione fare riferimento alla planimetria in allegato.

Per rendere il laboratorio funzionante si necessita dei seguenti interventi infrastrutturali:

- Impianto elettrico;
- Rete LAN;

L'impianto elettrico deve prevedere, come configurazione minima, la messa in opera di:

- c. Quadro elettrico generale, costituito da n. 1 interruttore magnetotermico/differenziale (Modulo differenziale 4P per Btdin45-60-100-250 - In32A - tipo AC - I<sub>dn</sub>= 0.03A - 4 moduli – Modulo magnetotermico 4P In25A – 400V – Potere di interruzione 4500) e da 4 magnetotermici (2P - C16 -230V – Potere di interruzione 4500), questi ultimi a protezione delle linee di alimentazione: della prima coppia di tavoli da lavoro, della seconda coppia di tavoli da lavoro, delle postazioni informatiche e della coppia armadio fire e cappa di aspirazione.

Nota tavoli da lavoro: la linea di alimentazione deve essere del tipo partenza dal magnetotermico, discesa da soffitto ed ingresso nella torretta del banco da lavoro.

Ogni torretta di ciascun tavolo da lavoro è corredato da 8 apparati del tipo in figura che devono essere sostituiti con apparecchiatura nuova, in quanto danneggiati.

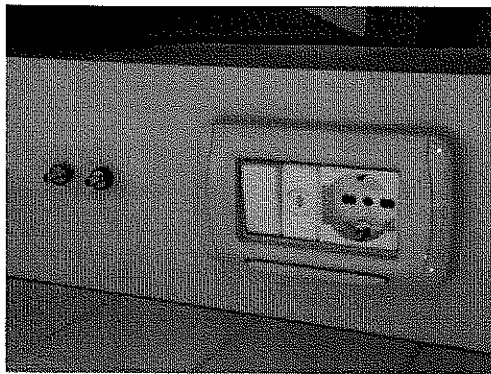

- d. N. 8 prese 10/16A (6 per le postazioni pc e stampante, 1 per l'armadio fire, 1 per alimentare la cappa aspirante ed 1 per alimentare le coppie di prese presenti sui tavoli su cui viene disposta la cappa aspirante).

Nota: nel laboratorio è presente una canalina con portafrutti derivata da una presa a muro. Deve essere rimossa e sostituita con una canalina adeguata partente dal quadro elettrico.

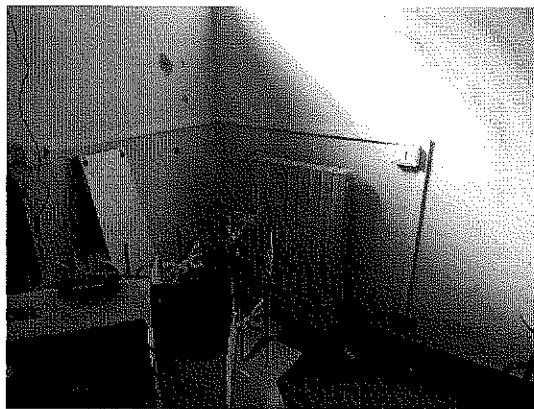

La rete LAN deve prevedere, la messa in opera di:

- c. N.1 switch 8 porte cat. 6 del tipo ad installazione a parete oppure valutare il caso di installarlo nell'armadio rack del laboratorio di informatica. Da esso devono essere derivate:
- d. N. 5 prese RJ45 (4 pc + stampante)

Nota finale laboratorio di chimica: la scelta del tipo di canalizzazione è affidata alla ditta esecutrice dei lavori, purché sia garantita la separazione tra le linee elettriche e di rete.

## Riepilogo generale dei servizi e delle apparecchiature richieste

Tipologia	Descrizione	Quantità
Armadi di rete	ARMADIO RACK 19" a parete completo di patch panel 24P, protezione da sovraccarico.	1
Accessori per armadi di rete	Gruppo di continuità 500VA	1
Apparecchiature per collegamenti alla rete	switch 24 porte gigabit + 4 SFP	1
Apparecchiature per collegamenti alla rete	switch 8/16 porte gigabit + 4 SFP	1
Apparecchiature per collegamenti alla rete	Access point con funzione Captive portal integrata	15
Cablaggio strutturato (cavi, prese elettriche e di rete, scatole, torrette, connettori, ecc.)	(fare riferimento alla descrizione sopra riportata). In sintesi:  Impianto elettrico: N. 2 quadri elettrici ognuno con: magnetotermico/differenziale e 4 magnetotermici. n. 30 prese 10/16A n. 24 moduli (interruttore+presa+schuko) il tutto compreso di cavi e canaline.  Impianto Teachnet: 12 prese RJ45 completo di cablaggio e canaline  Impianto LAN: 21 prese RJ45 completo di cablaggio e canaline e 25 prese RJ45 con cablaggio e canaline già esistenti	1
Server	Server NAS 8TB Gigabit Ethernet	2

### SERVIZI COMPRESI NELLA FORNITURA

- Installazione e configurazione Access Point
- Installazione e configurazione rete wireless e LAN
- Configurazione e attivazione captive portal
- Addestramento all'uso delle apparecchiature
- Gestione Accessi per 1 (un) anno
- Garanzia on site 24 mesi
- Assistenza on-site entro 8h dalla chiamata
- Consegna temporanea di prodotto sostitutivo per fermo attrezzatura superiore a 10 gg
- Misure di conformità dell'impianto: al termine dell'installazione dovrà essere effettuato un collaudo e consegna dell'impianto chiavi in mano.

### 2. Importo a base d'asta

L'importo di spesa massima ammissibile è di:

- € 12.750,00 IVA INCLUSA per la realizzazione della fornitura e del servizio,
- € 900,00 IVA INCLUSA per i piccoli adattamenti edilizi, necessari ai fini della messa in opera degli impianti da realizzare



- € 300,00 IVA INCLUSA per l'addestramento all'uso delle attrezzature  
Non sono ammesse offerte in aumento.

### 3. Adempimenti relativi alla presentazione delle offerte e della documentazione richiesta per l'ammissione alla procedura

L'offerta tecnica, l'offerta economica e la relativa documentazione, redatte in lingua italiana devono essere contenute, a pena di esclusione, in un unico plico chiuso, controfirmato su tutti i lembi di chiusura, sigillato con ceralacca e/o nastro adesivo e/o striscia incollata idonei a garantire la sicurezza contro eventuali manomissioni. Il plico deve indicare all'esterno la denominazione, l'indirizzo, il numero di telefono, fax e pec del proponente e la dicitura:

**"FORNITURA E REALIZZAZIONE PROGETTO DIGITAL SCHOOL 2.0" CUP B36J15002510007 CIG XE2195E82A**

Il plico dovrà pervenire a cura, rischio e spese del concorrente, a pena di esclusione, **entro e non oltre le ore 12,00 del giorno 31.05.2016 al seguente indirizzo:**

**Liceo Statale Publio Virgilio Marone  
Via Tuoro Cappuccini, 75  
83100 - Avellino**

Il plico potrà essere inviato mediante servizio postale, a mezzo raccomandata con avviso di ricevimento, o mediante corrieri privati o agenzie di recapito debitamente autorizzati, ovvero consegnato a mano da un incaricato dell'impresa (soltanto in tale ultimo caso verrà rilasciata apposita ricevuta con ora e data della consegna).

L'invio del plico è a totale ed esclusivo rischio del mittente, restando esclusa qualsivoglia responsabilità dell'Istituto Scolastico, ove per disguidi postali o di altra natura, ovvero per qualsiasi motivo il plico non pervenga entro il previsto termine perentorio di scadenza all'indirizzo di destinazione. Il plico pervenuto oltre il suddetto termine perentorio di scadenza, anche per causa non imputabile all'operatore economico, comporta l'esclusione dalla gara. Farà fede esclusivamente il protocollo in entrata dell'Istituto Scolastico. Pertanto, l'Istituto Scolastico non assume alcuna responsabilità in caso di mancato o ritardato recapito del plico.

Il plico dovrà contenere al proprio interno, tre buste separate, ciascuna delle quali chiusa e sigillata, sui lembi di chiusura, con mezzi idonei a garantire la sicurezza contro eventuali manomissioni, nonché recante ciascuna l'intestazione del mittente e l'indicazione del contenuto secondo le seguenti diciture:

**Busta A) "Documentazione"**

Nel plico A) dovranno essere inseriti, pena l'esclusione, la seguente documentazione:

- a) **Domanda di partecipazione** (redatta secondo l'allegato A "Istanza di partecipazione") *attestante*:
1. l'indicazione della denominazione del soggetto che partecipa e natura e forma giuridica dello stesso;
  2. il nominativo del legale rappresentante e l'idoneità dei suoi poteri per la sottoscrizione degli atti di gara;
  3. l'iscrizione al registro della Camera di Commercio (C.C.I.A.A.), contenente: 1) numero e data di iscrizione al Registro delle Imprese, 2) denominazione e forma giuridica, 3) indirizzo della

sede legale, 4) oggetto sociale, 5) durata, se stabilita, 6) nominativo/i del/i legale/i rappresentante/i, nonché di non trovarsi in alcuna delle situazioni ostative di cui all'art. 67 del D.Lgs. 159/2011. In caso di soggetti non tenuti all'iscrizione al Registro delle Imprese, tale circostanza dovrà essere espressamente attestata con dichiarazione sostitutiva di certificazione, nella quale dovranno comunque essere forniti gli elementi individuati ai precedenti punti 2), 3), 4), 5) e 6), con l'indicazione dell'Albo o diverso registro in cui l'operatore economico è eventualmente iscritto, nonché di non trovarsi in alcuna delle situazioni ostative di cui all'art. 67 del D.Lgs. 159/2011. In caso di operatori economici non tenuti all'iscrizione alla CCIA o ad alcun albo o registro, è sufficiente la presentazione della copia dell'atto costitutivo e/o dello statuto in cui sia espressamente previsto, tra i fini istituzionali, lo svolgimento delle attività inerenti all'oggetto della presente procedura

4. di acconsentire, ai sensi e per effetti del D.Lgs 196/2003, al trattamento dei dati per la presente procedura;
5. di autorizzare la stazione appaltante ad effettuare le comunicazioni di cui all'art.79, comma 5 D.Lgs 163/2006 e ss.mm.ii a mezzo fax/pec indicati in dichiarazione.

**b) Dichiarazione** resa ai sensi del DPR 445/2000 (redatta secondo l'allegato B "Dichiarazioni"), successivamente verificabile, sottoscritta dal legale rappresentante del concorrente, con allegata fotocopia del documento di identità in corso di validità, attestante:

1. di non trovarsi in alcuna situazione di esclusione di cui all'art. 38 del D.Lgs 163/2006 e ss.mm.ii.;
2. il possesso dei requisiti di capacità tecnica ed economica dichiarati in sede di indagine di mercato;
3. di osservare le norme tutte dettate in materia di sicurezza dei lavoratori, in particolare di rispettare tutti gli obblighi in materia di sicurezza e condizioni nei luoghi di lavoro, come dettate dal D.Lgs 81/2008;
4. di assumere a proprio carico tutti gli oneri retributivi, assicurativi e previdenziali di legge e di applicare nel trattamento economico dei propri lavoratori la retribuzione richiesta dalla legge e dai CCNL applicabili;

**c)** di aver preso visione, di sottoscrivere per accettazione e di obbligarsi all'osservanza di tutte le disposizioni, nessuna esclusa, previste dalla presente lettera di invito e di accettare, in particolare, le penalità previste;

**d)** Nell'ipotesi in cui il concorrente intenda avvalersi dell'istituto dell'**avvalimento**, a pena di esclusione, dovrà rendere le dichiarazioni previste dall'articolo 49, comma 2, lett. a), b), c), d) ed e) del D.Lgs. n. 163/2006 a firma del proprio legale rappresentante e di quello dell'impresa ausiliaria. Inoltre, a pena di esclusione, dovrà essere presentata la documentazione di cui all'art. 49, comma 2, lett f) ovvero lett. g) del D.Lgs n.163/2006 e s.m.i.

#### **Busta B) "Offerta Tecnica"**

Nella busta B) dovrà essere inserita la seguente documentazione:

- n. 1 copia originale dell'offerta tecnica descrittiva anche della struttura del gruppo di lavoro, debitamente timbrata e siglata in ogni pagina dal legale rappresentante del concorrente e sottoscritta all'ultima pagina, pena l'esclusione, con firma per esteso e leggibile;

Non sono ammesse offerte parziali e condizionate, né contenere alcun riferimento all'offerta economica.

L'offerta tecnica vincolerà l'aggiudicatario per 180 giorni dal termine fissato per la presentazione delle offerte.

### **Busta C) "Offerta Economica"**

L'offerta economica, in regola con la legge sul bollo, deve contenere, chiaramente indicato in cifre e lettere, il prezzo offerto per l'espletamento del servizio (IVA ESCLUSA) suddiviso per le tre voci fornitura, adeguamenti edilizi e formazione.

L'offerta economica deve altresì contenere:

- l'indicazione espressa della validità dell'offerta stessa, non inferiore a 180 giorni e l'espresso impegno a mantenerla valida ed invariata fino alla data in cui l'Istituto Scolastico sarà addivenuto alla stipula del contratto;

Tale documentazione deve essere timbrata e siglata in ogni pagina e sottoscritta dal rappresentante legale del concorrente e corredata da fotocopia del documento di identità del sottoscrittore/i.

Nel caso di offerta presentata da un raggruppamento temporaneo d'impresa o da un consorzio ordinario di concorrenti, la stessa deve essere sottoscritta dai titolari o legali rappresentanti di tutte le imprese raggruppate o consorziate, deve specificare le parti della prestazione, con le relative quote percentuali, che saranno eseguite dalle singole imprese.

#### **4. Criteri di aggiudicazione.**

1. Le offerte saranno valutate con il Criterio dell'offerta economicamente più vantaggiosa da un'apposita commissione tecnica nominata.

2. Nella valutazione si terrà conto dei seguenti criteri:

<b>Offerta tecnica: max 60 punti</b>	
Qualità tecnica complessiva dell'offerta tenuto conto anche delle migliorie rispetto alle caratteristiche minime richieste.	max punti 50
Assistenza, formazione, garanzia e manutenzione (max 2.5 punti per ogni voce).	max punti 10
<b>Offerta economica: max punti 40</b>	

3. Il punteggio relativo all'offerta economica sarà normalizzato attraverso la seguente formula:  $PUNTEGGIO\ OFFERTA\ ECONOMICA = QUOTAZIONE\ ECONOMICA\ PIÙ\ BASSA / QUOTAZIONE\ ECONOMICA\ DELL'OFFERTA\ IN\ ESAME \times 30$ .

4. L'Istituzione scolastica si riserva di procedere all'aggiudicazione anche in presenza di una sola offerta valida.

#### **5. Condizioni contrattuali**

L'affidatario del servizio si obbliga a garantire l'esecuzione del contratto in stretto rapporto con l'Istituto Scolastico, secondo la tempistica stabilita.

L'affidatario si impegna, altresì, ad osservare ogni ulteriore termine e modalità inerenti la regolamentazione degli obblighi tra le parti per l'adempimento della prestazione, nonché gli obblighi derivanti dall'applicazione della normativa vigente.

#### **6. Ipotesi di cessione. Subappalto**

Il contratto non può essere ceduto, a pena di nullità, salvo quanto previsto dall'art. 116 del D.Lgs. 163/06. Il subappalto è sottoposto alle condizioni di cui all'art. 118 del D.Lgs. 163/06. **OPPURE** Il subappalto non è ammesso.

#### **7. Pagamenti**

Penali e risarcimento danni

In caso di ritardato o parziale adempimento del contratto, l'Istituto Scolastico, in relazione alla gravità dell'inadempimento, potrà irrogare una penale fino a un massimo del 10% dell'importo contrattuale (IVA ESCLUSA).

E' fatto salvo il risarcimento di ogni maggior danno subito dall'Istituto Scolastico.

#### **8. Risoluzione e recesso**

In caso di ritardato o parziale adempimento del contratto, l'Istituto Scolastico potrà intimare all'affidatario, a mezzo raccomandata A/R, di adempiere a quanto necessario per il rispetto delle specifiche norme contrattuali, entro il termine perentorio di 10 giorni.

L'ipotesi del protrarsi del ritardato o parziale adempimento del contratto, costituisce condizione risolutiva espressa, ai sensi dell'art. 1456 cc, senza che l'inadempiente abbia nulla a pretendere, e fatta salva l'esecuzione in danno.

E' fatto salvo, altresì, il risarcimento di ogni maggior danno subito dall'Istituto Scolastico.

In ogni caso, l'Istituto Scolastico si riserva il diritto di recedere in qualsiasi momento dal contratto, senza necessità di fornire giustificazione alcuna, dandone comunicazione scritta con 15 gg di preavviso rispetto alla data di recesso.

#### **9. Riservatezza delle informazioni**

Ai sensi e per gli effetti del D.Lgs 196/2003 e ss.mm.ii.) i dati, gli elementi, ed ogni altra informazione acquisita in sede di offerta, saranno utilizzati dall'Istituto Scolastico esclusivamente ai fini del procedimento di individuazione del soggetto aggiudicatario, garantendo l'assoluta riservatezza, anche in sede di trattamento dati, con sistemi automatici e manuali.

Con l'invio dell'offerta i concorrenti esprimono il loro consenso al predetto trattamento.

#### **10. Proprietà dei prodotti e servizi forniti**

Tutte gli elaborati prodotti durante l'esecuzione delle ricerche saranno di proprietà esclusiva dell'Istituto Scolastico, l'aggiudicatario potrà utilizzare, in tutto o in parte tali prodotti, previa espressa autorizzazione da parte dell'Istituto Scolastico.

#### **11. Obblighi dell'affidatario**

Ai sensi dell'art. 3, comma 8 della Legge n. 136 del 13 agosto 2010, l'aggiudicatario assume tutti gli obblighi di tracciabilità dei flussi finanziari di cui alla medesima legge, in particolare:

- l'obbligo di utilizzare un conto corrente bancario o postale acceso presso una banca o presso la società Poste Italiane SpA e dedicato anche in via non esclusiva, alle commesse pubbliche (comma1);
  - l'obbligo di registrare sul conto corrente dedicato tutti i movimenti finanziari relativi all'incarico e, salvo quanto previsto dal comma 3 del citato articolo, l'obbligo di effettuare detti movimenti esclusivamente tramite lo strumento del bonifico bancario o postale (comma1);
- l'obbligo di riportare, in relazione a ciascuna transazione effettuata con riferimento all'incarico, il codice identificativo di gara (**CIG XE2195E82A**) e il codice unico di progetto (**CUP C56J15000990007**) comunicato;
- L'obbligo di comunicare all'Istituto Scolastico gli estremi identificativi del conto corrente dedicato, entro 7 gg dalla sua accensione o, qualora già esistente, dalla data di accettazione

dell'incarico nonché, nello stesso termine, le generalità e il codice fiscale delle persone delegate ad operare su di esso, nonché di comunicare ogni eventuale modifica ai dati trasmessi (comma 7);

- Ogni altro obbligo previsto dalla legge 136/2010, non specificato nel precedente elenco. Ai sensi del medesimo art. 3, comma 9 bis della citata legge, il rapporto contrattuale si intenderà risolto qualora l'aggiudicatario abbia eseguito una o più transazioni senza avvalersi del conto corrente all'uopo indicato all'Istituto Scolastico.

Fatta salva l'applicazione di tale clausola risolutiva espressa, le transazioni effettuate in violazione degli obblighi assunti con l'accettazione dell'incarico comporteranno, a carico dell'aggiudicatario, l'applicazione delle sanzioni amministrative come previste e disciplinate dall'art. 6 della citata legge.

## 12. Definizione delle controversie

Contro i provvedimenti che il concorrente ritenga lesivi dei propri interessi è ammesso ricorso al Tribunale Amministrativo Regionale (T.A.R.) della Campania entro 30 giorni.

Eventuali controversie che dovessero insorgere durante lo svolgimento del servizio tra il prestatore e l'Istituto Scolastico, saranno demandate al giudice ordinario. Il foro competente è quello di **Avellino**.

## 13. Disposizioni finali

- a) L'aggiudicazione ha sempre carattere provvisorio in quanto è subordinata:
  - all'assenza di irregolarità delle operazioni di gara;
  - all'approvazione del verbale di gara ed all'aggiudicazione da parte del RUP ai sensi della successiva lettera b).
- b) L'aggiudicazione diviene definitiva, ai sensi dell'art. 32, comma 14 del nuovo codice degli appalti, con apposito provvedimento del RUP trascorsi 10 giorni e avendo la stazione appaltante pubblicato sul proprio sito web le motivazioni della scelta dell'affidatario del contratto.
- c) Ai sensi dell'art. 11, commi 7 e 8, del D. Lgs. 163/2006, l'aggiudicazione definitiva non equivale in nessun caso ad accettazione dell'offerta e diventa efficace solo dopo la verifica del possesso dei requisiti dell'aggiudicatario e dell'assenza di cause di esclusione. L'Amministrazione si riserva, in ogni caso, di richiedere ai concorrenti di comprovare, entro 7 giorni dalla richiesta medesima, il possesso dei requisiti dichiarati dal primo soggetto in graduatoria e al concorrente che segue. Qualora taluno dei concorrenti non provveda a fornire la documentazione richiesta entro il suddetto termine di sette giorni dalla richiesta, l'Amministrazione procede all'esclusione del concorrente dalla gara, alla segnalazione del fatto all'Autorità per la Vigilanza dei Contratti Pubblici e all'eventuale nuova aggiudicazione.
- d) Fermo restando quanto previsto dall'articolo 13 e l'articolo 79, commi 3 e 5-bis, del decreto legislativo n. 163 del 2006, l'accesso agli atti di gara è consentito, entro 7 (sette) giorni dalla comunicazione del provvedimento lesivo:
  - per i concorrenti esclusi, o la cui offerta sia stata esclusa, limitatamente agli atti formati nelle fasi della procedura anteriori all'esclusione fino al conseguente provvedimento di esclusione;
  - per i concorrenti ammessi e la cui offerta sia compresa nella graduatoria finale, dopo l'approvazione dell'aggiudicazione provvisoria o, in assenza di questa, dopo 10 (dieci)

giorni dall'aggiudicazione provvisoria, per quanto attiene i verbali di gara e le offerte concorrenti;

- per i concorrenti ammessi e la cui offerta sia compresa nella graduatoria finale, dopo l'aggiudicazione definitiva, per quanto attiene la verifica delle offerte anomale.
- e) La stazione appaltante si riserva di differire, spostare o revocare il presente procedimento di gara, senza alcun diritto degli offerenti a rimborso spese o quant'altro.
- f) La stipulazione del contratto è subordinata al decorrere dei termini di cui all'art. 11, comma 10, del D. Lgs. 163/2006.

#### 14. Rinvio

Per quanto non espressamente contemplato nella presente lettera di invio si fa espresso rinvio a quanto previsto dalla vigente legislazione comunitaria e nazionale in materia di affidamento di contratti pubblici, con particolare riferimento al D.Lgs 163/2006 ed il relativo regolamento di attuazione (*Regolamento di esecuzione del Codice dei Contratti Pubblici D.P.R. 5 ottobre 2010, n. 207*)

#### 15. Responsabile del procedimento

Il Responsabile del Procedimento è il Dirigente Scolastico dott.ssa Paola Santulli.

(firma autografa sostituita a mezzo stampa Art. 3 c. 2 D. lgs. 39/93)

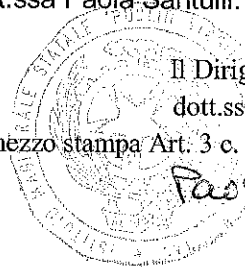

Il Dirigente Scolastico  
dott.ssa Paola Santulli

*Paola Santulli*

PER GLI OPERATORI ECONOMICI

**ALLEGATO a) "Istanza di partecipazione"**

**Fondi Strutturali Europei**  
**Programma Operativo Nazionale "Per la scuola, competenze e ambienti per l'apprendimento" 2014-2020.**  
**Avviso pubblico prot. n. AOODGEFID/9035 del 13.07.2015, finalizzato alla realizzazione, all'ampliamento o all'adeguamento delle infrastrutture di rete LAN/WLAN.**  
**Asse II Infrastrutture per l'istruzione – Fondo Europeo di Sviluppo Regionale (FESR) Obiettivo specifico 10.8 – Azione 10.8.1**  
**Codice identificativo progetto 10.8.1.A1-FESRPON-CA-2015-568 Titolo modulo: "Digital School 2.0"**  
**CUP B36J15002510007**  
**CIG XE2195E82A**

**ISTANZA DI PARTECIPAZIONE**

Il sottoscritto: \_\_\_\_\_  
nato a \_\_\_\_\_ il \_\_\_\_\_, residente nel Comune di \_\_\_\_\_  
Provincia \_\_\_\_\_ Via \_\_\_\_\_ n. \_\_\_\_\_ nella qualità di \_\_\_\_\_  
della società \_\_\_\_\_ con sede nel Comune di \_\_\_\_\_  
Provincia \_\_\_\_\_ Via \_\_\_\_\_ n. \_\_\_\_\_, con codice fiscale \_\_\_\_\_  
e con partita I.V.A. \_\_\_\_\_ telefono \_\_\_\_\_ fax \_\_\_\_\_  
e-mail \_\_\_\_\_ detto più avanti anche *offerente*;

**CHIEDE**

a) di partecipare alla gara di cui all'oggetto come impresa singola;

**OPPURE**

b) di partecipare alla gara di cui all'oggetto in costituendo Raggruppamento Temporaneo d'Imprese, ai sensi dell'art. 37 D.Lgs. n. 163/06, tra i seguenti soggetti:

- \_\_\_\_\_, con sede legale in \_\_\_\_\_,  
Via \_\_\_\_\_, codice fiscale n. \_\_\_\_\_ e partita IVA n. \_\_\_\_\_  
tel. \_\_\_\_\_ fax \_\_\_\_\_, e-mail \_\_\_\_\_.
- \_\_\_\_\_, con sede legale in \_\_\_\_\_,  
Via \_\_\_\_\_, codice fiscale n. \_\_\_\_\_ e partita IVA n. \_\_\_\_\_  
tel. \_\_\_\_\_ fax \_\_\_\_\_, e-mail \_\_\_\_\_.

*(indicare denominazione e ruolo all'interno del R.T.I.: mandante/mandataria);*

**OPPURE**

c) di partecipare alla gara di cui all'oggetto in:

() consorzio fra società cooperative di produzione e lavoro di cui all'art. 34, comma 1, lett. b) del D. Lgs. n. 163/06;

() consorzio stabile di cui all'articolo 34, comma 1, lett. c) del D. Lgs. n. 163/06;

() consorzio ordinario di concorrenti di cui all'art. 34, comma 1, lett. e) del D. Lgs. n. 163/06 sia costituito che costituendo.

A tal fine, ai sensi degli articoli 46 e 47 del DPR 28 dicembre 2000 n.445, consapevole delle sanzioni penali previste dall'articolo 76 del medesimo DPR 445/2000, per le ipotesi di falsità in atti e dichiarazioni mendaci ivi indicate, **DICHIARA:**

- (In caso di consorzi di cui all'articolo 34, comma 1, lettera b) e c) del D. Lgs. 163/2006), che il consorzio, ai sensi di quanto stabilito dall'art. 37, comma 7 del D.Lgs. 163/2006 e art. 36 comma 5 del d.lgs. n. 163/2006 concorre con le seguenti imprese consorziate (specificare quali): \_\_\_\_\_;
- (in caso di R.T.I. costituendi o di Consorzi ordinari di concorrenti di cui all'art. 34, comma 1, lettera e) del D.Lgs 163/2006 e s.m.i) che in caso di aggiudicazione si impegna a costituire (entro e non oltre 30 giorni dalla data di aggiudicazione) R.T.I./Consorzio conformandosi alla disciplina di cui all'art. 37 del D.Lgs. 163/2006 e s.m.i., conferendo mandato collettivo speciale con rappresentanza all'impresa qualificata mandataria la quale stipulerà il contratto in nome e per conto delle mandanti/consorziate;
- (In caso di RTI, Consorzi ordinari costituiti) allega: 1) originale o copia autenticata da notaio del mandato speciale con rappresentanza conferito all'operatore economico designato mandatario e della relativa procura rilasciata al legale rappresentante del capogruppo; 2) copia autentica dell'atto costitutivo dello statuto o del consorzio da cui risulti la responsabilità solidale delle imprese consorziate o riunite nei confronti della stazione appaltante che potrà risultare anche da separata dichiarazione di contenuto equivalente;

E:

- che l'impresa ha le seguenti posizioni presso gli enti previdenziali ed assicurativi:

INPS (sede _____ )	<b>tipo posizione</b>	<b>n. posizione (matricola)</b>
INAIL (sede _____ )	<b>tipo posizione</b>	<b>n. PAT (matricola)</b>
<b>CODICE IMPRESA INAIL</b>		
<b>CASSA EDILE</b>	<b>provincia</b>	<b>n. posizione</b>

E,

- che l'impresa è iscritta al registro della Camera di Commercio (C.C.I.A.A.), di \_\_\_\_\_,
  - a) numero e data di iscrizione \_\_\_\_\_;
  - b) denominazione e forma giuridica \_\_\_\_\_;
  - c) indirizzo della sede legale \_\_\_\_\_,
  - d) oggetto sociale \_\_\_\_\_,
  - e) durata (se stabilita) \_\_\_\_\_,
  - f) nominativo/i del/i legale/i rappresentante/i \_\_\_\_\_

nonché di non trovarsi in alcuna delle situazioni ostative di cui all'art. 67 del D.Lgs. 159/2011.



In caso di soggetti non tenuti all'iscrizione al Registro delle Imprese, tale circostanza dovrà essere espressamente attestata con dichiarazione sostitutiva di certificazione, nella quale dovranno comunque essere forniti gli elementi individuati ai precedenti punti b), c), d), e) e f), con l'indicazione dell'Albo o diverso registro in cui l'operatore economico è eventualmente iscritto, nonché di non trovarsi in alcuna delle situazioni ostative di cui all'art. 67 del D.Lgs. 159/2011.

In caso di operatori economici non tenuti all'iscrizione alla CCIA o ad alcun albo o registro, è sufficiente la presentazione della copia dell'atto costitutivo e/o dello statuto in cui sia espressamente previsto, tra i fini istituzionali, lo svolgimento delle attività inerenti all'oggetto della presente procedura.

E,

- per la ricezione di ogni eventuale comunicazione e/o di richieste di chiarimento e/o integrazione della documentazione presentata inerente la gara in oggetto, eleggo domicilio in \_\_\_\_\_ Via \_\_\_\_\_, tel. \_\_\_\_\_, ed autorizza l'inoltro delle comunicazioni al seguente indirizzo di Posta Elettronica Certificata \_\_\_\_\_.
- autorizzo l'Amministrazione al trattamento dei dati personali per usi esclusivamente connessi all'espletamento della procedura di gara.

Data

Firma-----

***N.B.: La domanda di partecipazione deve essere compilata a stampatello ovvero dattiloscritta e sottoscritta dal legale rappresentante del concorrente; nel caso di costituenda associazione temporanea o consorzio ordinario di concorrenti la domanda deve essere sottoscritta da tutti i soggetti che costituiranno la predetta associazione o consorzio; alla domanda, in alternativa all'autenticazione della sottoscrizione, deve essere allegata, a pena di esclusione, copia fotostatica di un documento di identità, in corso di validità, del/dei sottoscrittore/i; la domanda può essere sottoscritta anche da un procuratore del legale rappresentante ed in tal caso va trasmessa la relativa procura in originale o copia conforme all'originale.***

PER GLI OPERATORI ECONOMICI

**ALLEGATO b)**

**Fondi Strutturali Europei**

**Programma Operativo Nazionale "Per la scuola, competenze e ambienti per l'apprendimento" 2014-2020.**

**Avviso pubblico prot. n. AOODGEFID/9035 del 13.07.2015, finalizzato alla realizzazione, all'ampliamento o all'adeguamento delle infrastrutture di rete LAN/WLAN.**

**Asse II Infrastrutture per l'istruzione – Fondo Europeo di Sviluppo**

**Regionale (FESR) Obiettivo specifico 10.8 – Azione 10.8.1**

**Codice identificativo progetto 10.8.1.A1-FESRPN-**

**CA-2015-568 Titolo modulo: "Digital School 2.0"**

**CUP B36J15002510007**

**CIG XE2195E82A**

**FACSIMILE DICHIARAZIONE RILASCIATA AI SENSI DEGLI ARTT. 46 E 47 DEL  
D.P.R. 445/2000**

Il sottoscritto \_\_\_\_\_, nato a \_\_\_\_\_ il \_\_\_\_\_  
domiciliato per la carica presso la sede societaria ove appresso, nella sua qualità di \_\_\_\_\_ e  
legale rappresentante della \_\_\_\_\_, con sede in \_\_\_\_\_, Via \_\_\_\_\_,  
capitale sociale Euro \_\_\_\_\_ (\_\_\_\_\_), iscritta al Registro delle Imprese di \_\_\_\_\_ al n.  
\_\_\_\_\_, codice fiscale n. \_\_\_\_\_ e partita IVA n. \_\_\_\_\_  
(codice Ditta INAIL n. \_\_\_\_\_, Posizioni Assicurative Territoriali – P.A.T. n.  
\_\_\_\_\_ e Matricola aziendale INPS n. \_\_\_\_\_ (in R.T.I.  
costituito/costituendo o Consorzio con le Imprese \_\_\_\_\_  
\_\_\_\_\_) di seguito denominata "**Impresa**",

- ai sensi e per gli effetti dell'art. 76 D.P.R. 445/2000 consapevole della responsabilità e delle conseguenze civili e penali previste in caso di dichiarazioni mendaci e/o formazione od uso di atti falsi, nonché in caso di esibizione di atti contenenti dati non più corrispondenti a verità e consapevole altresì che qualora emerga la non veridicità del contenuto della presente dichiarazione la scrivente Impresa decadrà dai benefici per i quali la stessa è rilasciata;
- ai fini della partecipazione alla presente gara

**DICHIARA SOTTO LA PROPRIA RESPONSABILITÀ**

1. che l'Impresa non si trova in alcuna delle situazioni di esclusione dalla partecipazione alla gara di cui all'art. 38 del D.Lgs. 163/2006 e s.m.i., e, in particolare:
  - a) che non si trova in stato di fallimento, di liquidazione coatta, di concordato preventivo, salvo il caso di cui all'articolo 186-bis del regio decreto 16 marzo 1942, n. 267, o di altra procedura concorsuale, o altra situazione equivalente secondo la

legislazione del Paese di stabilimento, e che non sono in corso procedimenti per la dichiarazione di una di tali situazioni;

b) che nei confronti (*barrare o eliminare le opzioni che non si riferiscono alla propria situazione aziendale*)

- del titolare e del direttore tecnico, ove presente (*se si tratta di impresa individuale*);
- del socio e del direttore tecnico, ove presente (*se si tratta di società in nome collettivo*);
- dei soci accomandatari e del direttore tecnico, ove presente (*se si tratta di società in accomandita semplice*);
- degli amministratori muniti di potere di rappresentanza e del direttore tecnico, ove presente, o il socio unico persona fisica, ovvero il socio di maggioranza in caso di società con meno di quattro soci (*se si tratta di altro tipo di società o consorzio*)

non è pendente alcun procedimento per l'applicazione di una delle misure di prevenzione di cui all'articolo 6 del D.Lgs. 159/11 o di una delle cause ostative previste dall'articolo 67 del D.Lgs. 159/11;

c) che nei confronti dei soggetti di cui al precedente punto b) non è stata pronunciata sentenza di condanna passata in giudicato o emesso decreto penale di condanna divenuto irrevocabile oppure sentenza di applicazione della pena su richiesta ai sensi dell'art. 444 c.p.p. per reati gravi in danno dello Stato o della Comunità che incidono sulla moralità professionale, e che non sia stata pronunciata sentenza passata in giudicato per uno o più reati di partecipazione a un'organizzazione criminale, corruzione, frode, riciclaggio, quali definiti dagli atti comunitari citati all'articolo 45, paragrafo 1, direttiva Ce 2004/18 (*si rammenta che in entrambi i casi occorre indicare anche le eventuali condanne per le quali il soggetto abbia beneficiato della non menzione*).

(*eventuale nel caso in cui nei confronti dei soggetti su richiamati siano state pronunciate sentenze di condanna o emessi decreti penali di condanna divenuti irrevocabili oppure sentenze di applicazione della pena su richiesta ai sensi dell'art. 444 c.p.p.*) Al fine di consentire all'Amministrazione di poter valutare l'incidenza dei reati sulla moralità professionale si indicano, allegando ogni documentazione utile, tutti i provvedimenti di condanna passati in giudicato, riferiti a qualsivoglia fattispecie di reato, fatti salvi esclusivamente i casi di estinzione del reato dichiarata dal giudice dell'esecuzione, nonché di riabilitazione pronunciata dal Tribunale di sorveglianza si indicano, altresì, le eventuali condanne per le quali si sia beneficiato della non menzione:

---

d) che l'Impresa non ha violato il divieto di intestazione fiduciaria posto dall'art. 17 della legge del 19 marzo 1990, n. 55;

e) che l'Impresa non ha commesso gravi infrazioni debitamente accertate alle norme in materia di sicurezza e a ogni altro obbligo derivante dai rapporti di lavoro, risultanti dai dati in possesso dell'Osservatorio dei Contratti pubblici;

- f) che l'Impresa non ha commesso grave negligenza o malafede nell'esecuzione delle prestazioni affidate dall'Amministrazione o che non ha commesso un errore grave nell'esercizio della propria attività professionale;
- g) che l'Impresa non ha commesso violazioni gravi, definitivamente accertate, rispetto agli obblighi relativi al pagamento delle imposte e tasse, secondo la legislazione italiana o quella dello Stato in cui sono stabiliti;
- h) che l'Impresa - nell'anno antecedente la data di pubblicazione del Bando di gara - non ha reso false dichiarazioni in merito ai requisiti e alle condizioni rilevanti per la partecipazione alle procedure di gara e per l'affidamento dei subappalti, risultanti dai dati in possesso dell'Osservatorio dei Contratti pubblici;
- i) che l'Impresa non ha commesso violazioni gravi, definitivamente accertate, alle norme in materia di contributi previdenziali e assistenziali, secondo la legislazione italiana o dello Stato in cui sono stabiliti;
- j) che, ai sensi delle disposizioni di cui alla Legge n. 68/1999 (*compilare solo i campi relativi alla propria situazione aziendale*):
- questa Impresa \_\_\_\_\_ (è/non è) \_\_\_\_\_ in regola con le norme che disciplinano il diritto al lavoro dei disabili,
  - questa Impresa ha un numero di dipendenti pari a \_\_\_\_\_ unità;
  - questa Impresa \_\_\_\_\_ (ha/non ha) \_\_\_\_\_ ottemperato alle norme di cui alla Legge n. 68/1999, avendo inviato in data all'ufficio competente il prospetto di cui all'art. 9 della medesima legge,
  - (eventuale, in caso di situazioni particolari) questa Impresa \_\_\_\_\_ (ha/non ha) ottemperato alle norme di cui alla Legge n. 68/1999, \_\_\_\_\_ (avendo altresì proposto la convenzione, ovvero avendo richiesto esonero parziale),

tale situazione di ottemperanza alla legge può essere certificata dal competente Ufficio Provinciale di \_\_\_\_\_.

- k) che nei confronti dell'Impresa non è stata applicata la sanzione interdittiva di cui all'articolo 9, comma 2, lettera c), del D.Lgs. 231/2001 o altra sanzione che comporta il divieto di contrattare con la Pubblica Amministrazione compresi i provvedimenti interdittivi di cui all'articolo 36-bis, comma 1, del decreto-legge 4 luglio 2006, n. 223, convertito, con modificazioni, dalla legge 4 agosto 2006 n. 248;
- l) che pur in assenza di un procedimento per l'applicazione di una delle misure di prevenzione di cui all'articolo 6 del D.Lgs. 159/11 o di una delle cause ostative previste dall'articolo 67 del D.Lgs. 159/11 nei confronti (*barrare o eliminare le opzioni che non si riferiscono alla propria situazione aziendale*)
- del titolare e del direttore tecnico, ove presente (*se si tratta di impresa individuale*);
  - del socio e del direttore tecnico, ove presente (*se si tratta di società in nome collettivo*);
  - dei soci accomandatari e del direttore tecnico, ove presente (*se si tratta di società in accomandita semplice*);
  - degli amministratori muniti di potere di rappresentanza e del direttore tecnico, ove presente, o del socio unico persona fisica, ovvero del

socio di maggioranza in caso di società con meno di quattro soci (*se si tratta di altro tipo di società o consorzio*)

- tali soggetti non sono stati vittime dei reati previsti e puniti dagli articoli 317 e 629 del codice penale aggravati ai sensi dell'articolo 7 del decreto legge 13 maggio 1991 n. 152, convertito con modificazioni dalla legge 12 luglio 1991, n. 203;

*Oppure*

- tali soggetti sono stati vittime dei reati previsti e puniti dagli articoli 317 e 629 del codice penale aggravati ai sensi dell'articolo 7 del decreto legge 13 maggio 1991 n. 152, convertito con modificazioni dalla legge 12 luglio 1991, n. 203 ma ne hanno denunciato i fatti all'Autorità giudiziaria;

m) con riferimento al comma 1, lett. m-quater dell'articolo 38 del D.Lgs. n. 163/2006, alternativamente:

- di non trovarsi in alcuna situazione di controllo di cui all'articolo 2359 del c.c. rispetto ad alcun soggetto, e di aver formulato l'offerta autonomamente;

ovvero

- di non essere a conoscenza della partecipazione alla medesima procedura di soggetti che si trovino, rispetto al concorrente, in situazione di controllo di cui all'art. 2359 del c.c. e di aver formulato l'offerta autonomamente

ovvero

- di essere a conoscenza della partecipazione alla medesima procedura di gara di soggetti che si trovano rispetto al concorrente in una situazione di controllo e di aver formulato l'offerta autonomamente.

2. di non partecipare alla gara in più di un raggruppamento temporaneo ovvero di non partecipare singolarmente e quale componente di un raggruppamento temporaneo;
3. di non partecipare alla gara, nel caso di avalimento prestato ad altro concorrente;
4. (*eventuale*) di essere in possesso dei requisiti di capacità tecnica ed economica dichiarati in sede di indagine di mercato (o in alternativa) in sede di avviso per la costituzione dell'elenco;
5. di osservare tutte le norme dettate in materia di sicurezza dei lavoratori, in particolare di rispettare tutti gli obblighi in materia di sicurezza e condizioni nei luoghi di lavoro ex D.Lgs 81/2008;
6. di assumere a proprio carico tutti gli oneri retributivi, assicurativi e previdenziali di legge e di applicare nel trattamento economico dei propri lavoratori la retribuzione richiesta dalla legge e dai CCNL applicabili;
7. di aver preso visione, di sottoscrivere per accettazione e di obbligarsi all'osservanza di tutte le disposizioni, nessuna esclusa, previste dalla lettera di invito e di accettare in particolare le penalità previste;
8. di non aver nulla a pretendere nei confronti dell'Amministrazione nella eventualità in cui, per qualsiasi motivo, a suo insindacabile giudizio l'Amministrazione stessa proceda

ad interrompere o annullare in qualsiasi momento la procedura di gara, ovvero decida di non procedere all'affidamento del servizio o alla stipulazione del contratto, anche dopo l'aggiudicazione definitiva;

9. che l'Impresa, ai sensi dell'art.3 della legge n.136/2010 e ss.mm.ii, si obbliga ad indicare, in caso di aggiudicazione, un numero di conto corrente unico sul quale la stazione appaltante farà confluire tutte le somme relative all'appalto di che trattasi, nonché di avvalersi di tale conto corrente per tutte le operazioni relative all'appalto, compresi i pagamenti delle retribuzioni al personale da effettuarsi esclusivamente a mezzo bonifico bancario, bonifico postale o assegno circolare non trasferibile, consapevole che il mancato rispetto del suddetto obbligo comporterà la risoluzione per inadempimento contrattuale;
10. di essere a conoscenza che l'Amministrazione si riserva il diritto di procedere d'ufficio a verifiche, anche a campione, in ordine alla veridicità delle dichiarazioni;
11. di essere consapevole che, qualora fosse accertata la non veridicità del contenuto della presente dichiarazione, questa Impresa verrà esclusa dalla procedura ad evidenza pubblica per la quale è rilasciata, o, se risultata aggiudicataria, decadrà dalla aggiudicazione medesima la quale verrà annullata e/o revocata, e l'Amministrazione avrà la facoltà di escutere la cauzione provvisoria; inoltre, qualora la non veridicità del contenuto della presente dichiarazione fosse accertata dopo la stipula del Contratto, questo potrà essere risolto di diritto dall'Amministrazione ai sensi dell'art. 1456 cod. civ.;

Si allega fotocopia del documento di identità in corso di validità del legale rappresentante/procuratore/titolare

....., li .....

Il Dichiarante \_\_\_\_\_

***N.B.: L'autodichiarazione deve essere compilata a stampatello ovvero dattiloscritta e sottoscritta dal legale rappresentante del concorrente; nel caso di costituenda associazione temporanea o consorzio ordinario di concorrenti la domanda deve essere sottoscritta da tutti i soggetti che costituiranno la predetta associazione o consorzio; alla domanda, in alternativa all'autenticazione della sottoscrizione, deve essere allegata, a pena di esclusione, copia fotostatica di un documento di identità, in corso di validità, del/dei sottoscrittore/i; la domanda può essere sottoscritta anche da un procuratore del legale rappresentante ed in tal caso va trasmessa la relativa procura in originale o copia conforme all'originale.***

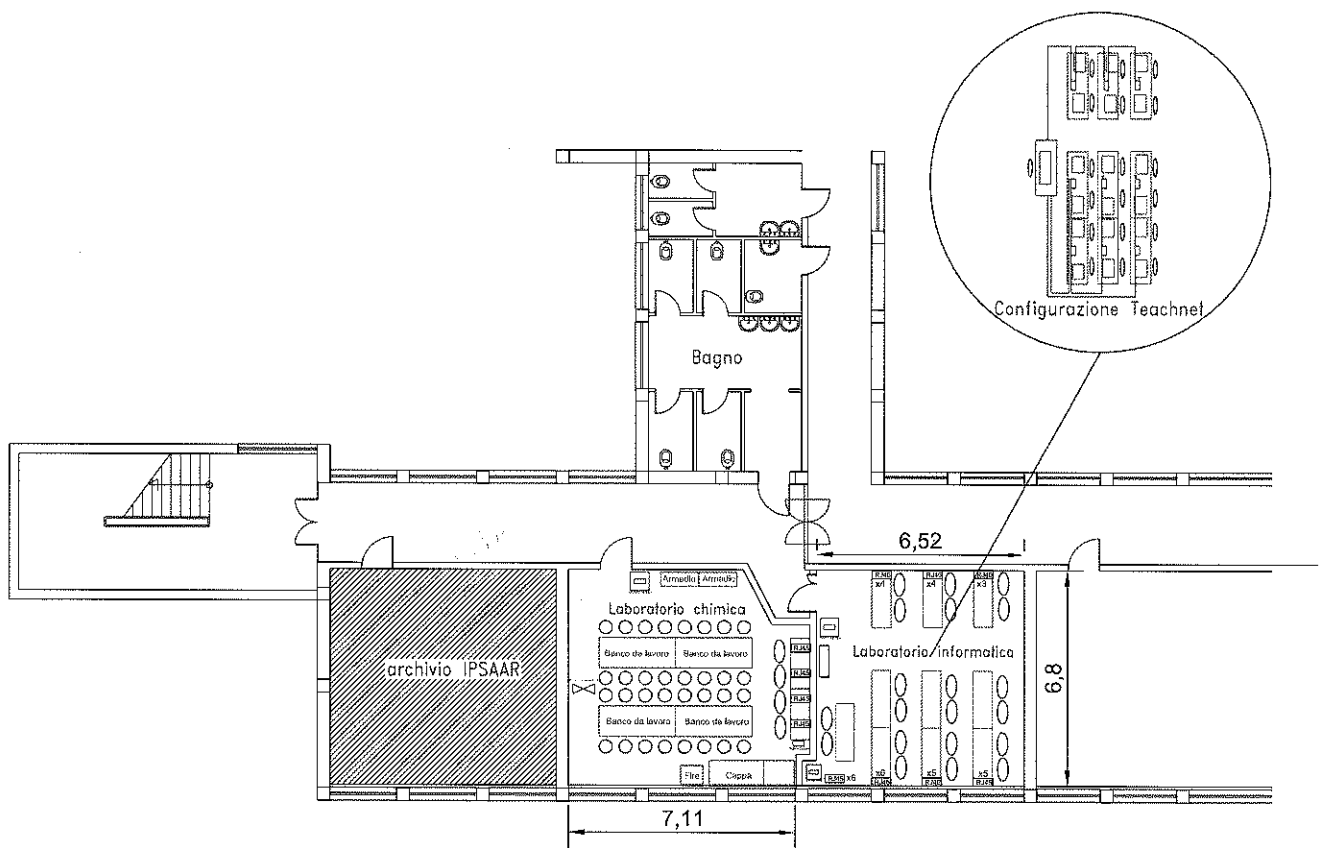

PIANTA PIANO SEMINTERRATO

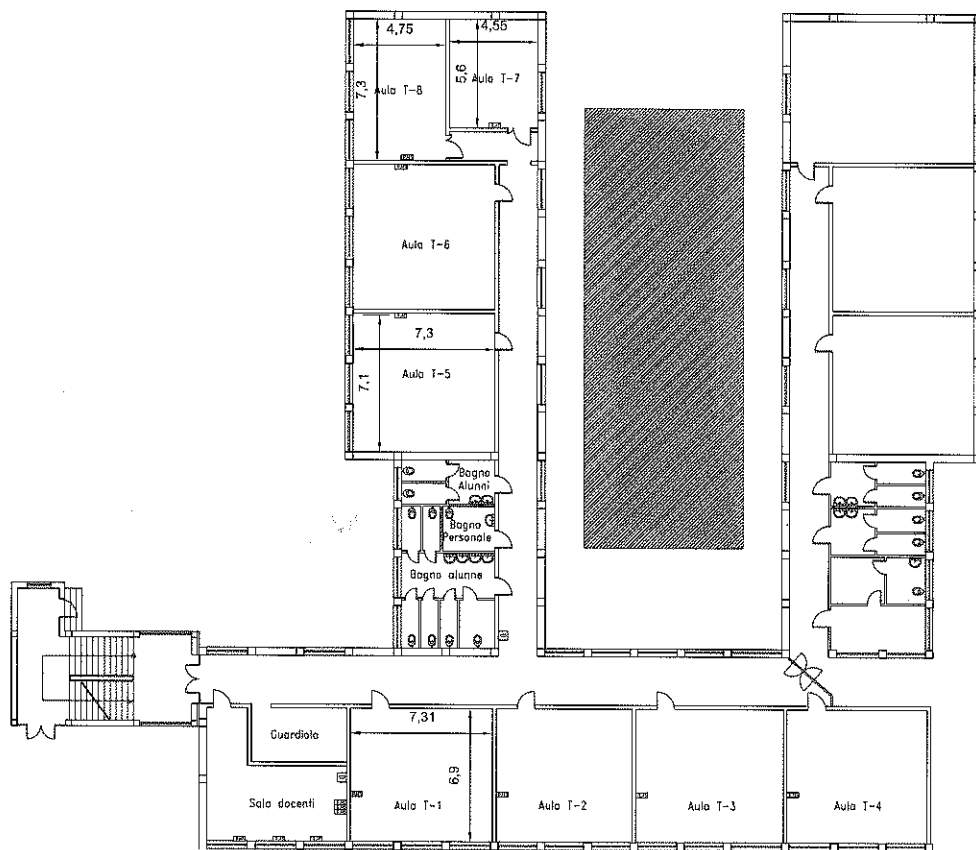

PIANTA PIANO TERRA



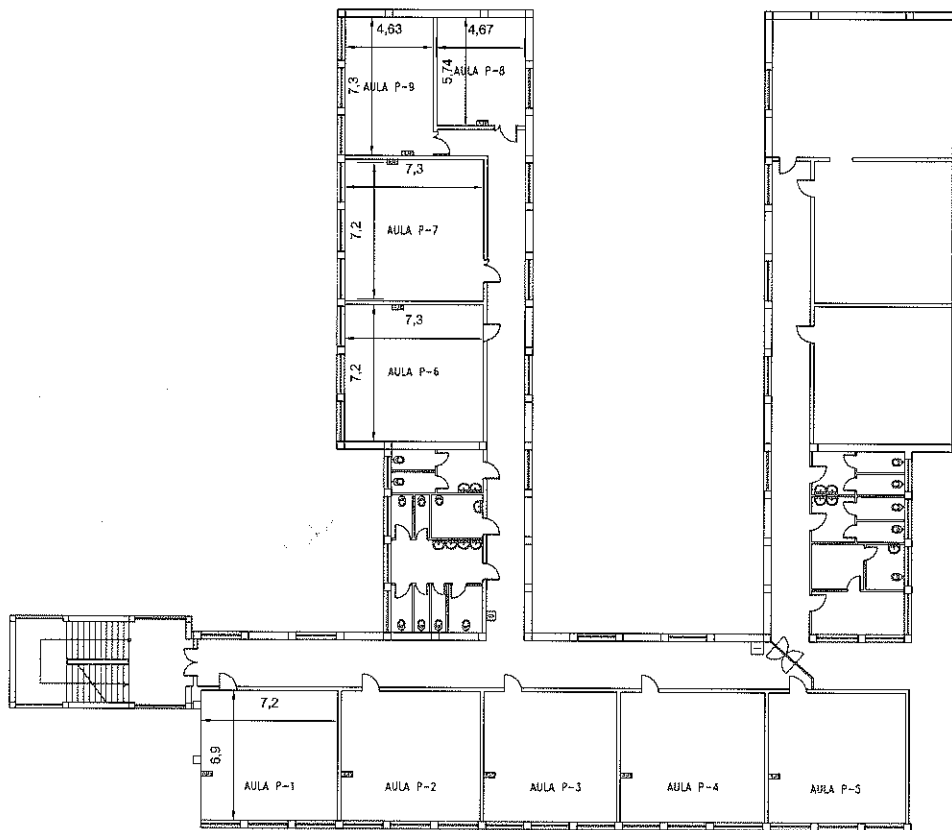

PIANTA PIANO PRIMO

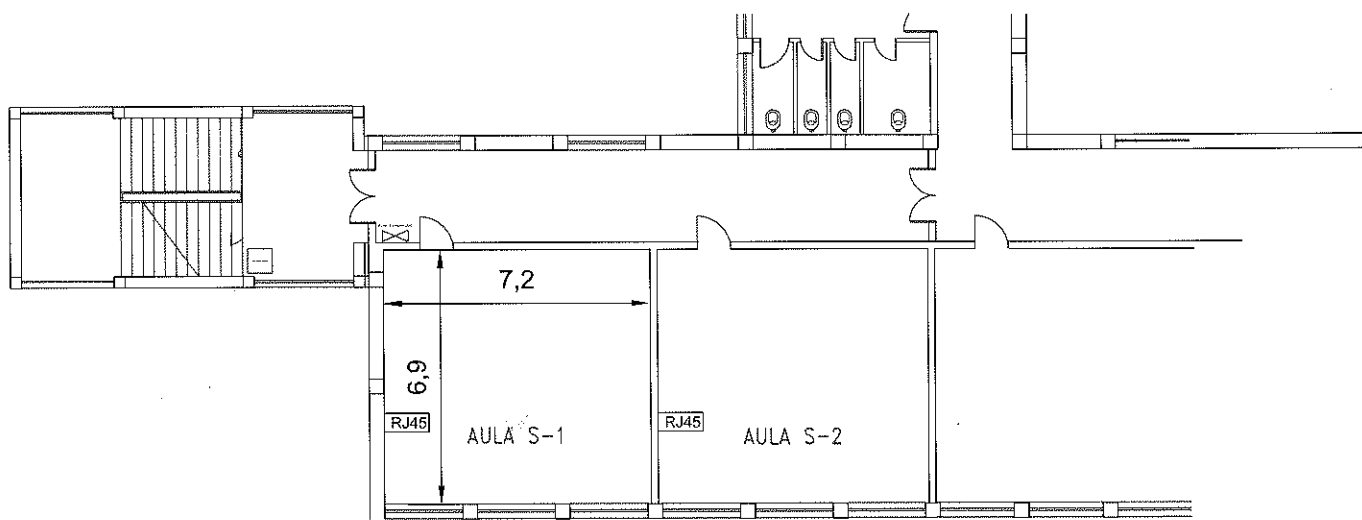

PIANTA PIANO SECONDO