



ISTITUTO MAGISTRALE STATALE - "PUBLIO VIRGILIO MARONE"-AVELLINO
Prot. 0007284 del 21/09/2020
04 (Uscita)

- Alle studentesse e agli studenti
- Alle famiglie delle studentesse e degli studenti
- Al personale tutto
- Al sito web
- Agli atti

Circolare n. 25 – a.s. 2020/2021

Oggetto: Avvio attività didattiche anno scolastico 2020-2021: Prima fase della riapertura della scuola

La Dirigente Scolastica

VISTO il Verbale n.82 della riunione tenuta, presso il Dipartimento della Protezione Civile, il giorno 28 maggio 2020 “MODALITA’ DI RIPRESA DELLE ATTIVITA’ DIDATTICHE DEL PROSSIMO ANNO SCOLASTICO” con il quale il CTS approva il documento conclusivo relativo alle misure di contenimento del contagio dal virus SARS-CoV-2 nell’ambito del settore scuola per gli istituti di ogni ordine e grado ai fini dell’apertura del prossimo anno scolastico nel quale , tra l’altro, si evidenzia **“l’aggregazione quale elemento principale del rischio nelle scuole”** e che **“Tuttavia la stessa aggregazione rappresenta la forza e l’energia propulsiva del sistema educativo (...) Pertanto la necessaria ripresa delle attività scolastiche deve essere effettuata in un complesso equilibrio tra sicurezza in termini di contenimento del rischio di contagio, benessere socio emotivo di studenti e lavoratori della scuola, qualità dei contesti e dei processi di apprendimento e rispetto dei diritti costituzionali all’istruzione e alla salute. (...) E’ pertanto indispensabile ricordare che oltre alle misure di prevenzione collettive e individuali(...) da mettere in atto nel contesto scolastico **c’è bisogno di una collaborazione attiva di studenti e famiglie** che dovranno continuare a mettere in pratica i comportamenti generali previsti per il contrasto alla diffusione dell’epidemia, **nel contesto di una responsabilità condivisa e collettiva**, nella consapevolezza che la riapertura delle scuole potrebbe comportare il rischio di nuovi contagi. L’esigenza sociale di riapertura delle scuole e costituzionale di diritto allo studio chiamano pertanto ad **una corresponsabilità di fronte ad un rischio accettabile ma non completamente azzerato”**”**

VISTO il DECRETO del MI n.39 del 26/06/2020 recante “Adozione del Documento per la pianificazione delle attività scolastiche, educative e formative in tutte le Istituzioni del Sistema nazionale di Istruzione per l’anno scolastico 2020/2021” nel quale , tra l’altro, si chiarisce che **“ Il distanziamento fisico(inteso come 1 metro fra le rime buccali degli alunni), rimane un punto di primaria importanza nelle azioni di prevenzione...”** si incentiva la “Valorizzazione delle forme di flessibilità derivanti dall’Autonomia scolastica” e in particolare “per le scuole secondarie di II

grado, una fruizione per gli studenti, opportunamente pianificata, di attività didattica in presenza e, in via complementare, didattica digitale integrata...una diversa modulazione settimanale del tempo scuola, su delibera degli Organi collegiali competenti.

VISTO il Verbale n 94 della riunione tenuta, presso il Dipartimento della Protezione Civile, il giorno 07 luglio 2020

VISTO il “Protocollo d’intesa per garantire l’avvio dell’anno scolastico nel rispetto delle regole di sicurezza per il contenimento della diffusione di COVID 19”

VISTO il Decreto del MI n.89 del 07/08/2020 recante “Adozione delle linee guida sulla Didattica digitale integrata, di cui al decreto del Ministero dell’Istruzione 26 giugno 2020, n.39”

VISTA la circolare del MI n.1436 del 13/08/2020 avente ad oggetto “ *Trasmissione verbale CTS e indicazioni ai dirigenti Scolastici*” in cui, tra l’altro, si raccomanda l’utilizzo dell’applicazione IMMUNI e il CTS ha precisato” *...L’utilizzo della mascherina è necessario in situazioni di movimento e in generale in tutte quelle situazioni (statiche o dinamiche) nelle quali non sia possibile garantire il distanziamento prescritto, che, proprio per la dinamicità che caratterizza il contesto scolastico, in tutte le situazioni temporanee in cui dovesse risultare impossibile garantire il distanziamento fisico, lo strumento di prevenzione cardine da adottare rimane l’utilizzo della mascherina, preferibilmente di tipo chirurgico, unitamente alla igienizzazione approfondita dei locali e una loro costante e adeguata areazione...”*

VISTO il calendario scolastico deliberato dalla Regione Campania in data 07/09/2020.

VISTE le delibere degli OO.CC. competenti

COMUNICA

Le lezioni cominceranno **giovedì 24 settembre 2020**

DI 24 settembre 2020 e fino a diversa comunicazione le lezioni si svolgeranno per tutte le classi di ciascun indirizzo di studi secondo il seguente orario provvisorio:

- Triennio: dalle ore 8.15 alle ore 12.15 - dal lunedì al sabato
- Biennio: dalle ore 9.15 alle ore 13.15- dal lunedì al sabato

Gli Studenti seguiranno percorsi definiti per accedere e per uscire al fine di evitare assembramenti, per la sede centrale è stato possibile individuare anche accessi diversi:

SEDE CENTRALE DI VIA TUORO CAPPUCCINI

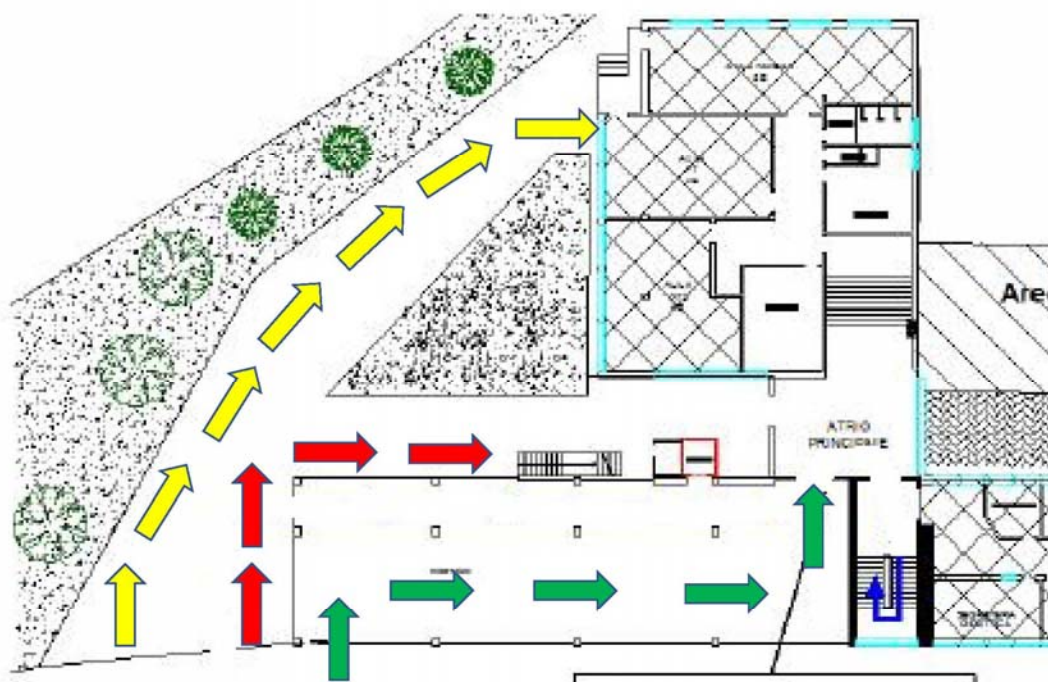

La scuola, in linea con le indicazioni ministeriali, garantirà didattica in presenza e didattica digitale integrata. Ciascuna classe è articolata in due gruppi: GRUPPO 1 e GRUPPO 2 che si alterneranno in lezioni in presenza e a distanza secondo la turnazione quindicinale seguente:

- **GRUPPO 1** : lunedì / mercoledì/venerdì- martedì/giovedì/sabato **in presenza**
- **GRUPPO 2**: martedì/giovedì/sabato- lunedì / mercoledì/venerdì **in presenza**

Il gruppo che resta a casa, come disposto dal Decreto del MI n.89 del 07/08/2020 recante “*Adozione delle linee guida sulla Didattica digitale integrata, di cui al decreto del Ministero dell’Istruzione 26 giugno 2020, n.39*” **seguirà regolarmente le attività didattiche con registrazione della presenza e con modalità sincrone, in videoconferenza e, ove non possibile, con modalità asincrone.**

Il quadro delle turnazioni è allegato alla presente comunicazione e, nel rispetto delle norme vigenti a tutela della Privacy, non sarà pubblicato sul sito, ma sulla bacheca della scuola del registro elettronico Argo Sculanext.

Nei giorni del 24-25 e 26 settembre 2020 tutto il personale docente in servizio affronterà con gli studenti e le studentesse la “**Letture Ragionate dei documenti inerenti le norme e i comportamenti di prevenzione e contrasto alla diffusione del contagio da COVID-19 e inerenti le modalità di gestione della DDI**” nello specifico:

- ❖ **REGOLAMENTO RECANTE MISURE DI PREVENZIONE E CONTENIMENTO DELLA DIFFUSIONE DEL SARS-COV-2**

- ❖ **REGOLAMENTO PER LA DIDATTICA DIGITALE INTEGRATA**
- ❖ **PROCEDURA SCUOLA A.S.2020/21 E PATTO EDUCATIVO E DI CORRESPONSABILITA'**

approvati dagli Organi Collegiali Competenti che andranno ad inserirsi in un più ampio PROGETTO ACCOGLIENZA " **RI - PARTIAMO SICURI INSIEME** " predisposto per i nostri studenti con l'obiettivo primario di accompagnarli e sostenerli nella fase del rientro a scuola, dopo il lungo periodo di interruzione delle lezioni in frequenza a causa dell'emergenza sanitaria in atto.

L'organizzazione predisposta da questo Liceo per la prima fase di rientro a scuola consentirà una facilitazione per tutti nell'acquisizione di quei comportamenti virtuosi e rispettosi delle norme e delle disposizioni, indispensabili a prevenire e contrastare la diffusione del contagio per un ritorno alla "normalità"

Ad ogni buon fine, si ritiene utile rammentare le regole fondamentali per consentire un ordinato avvio di questo complesso anno scolastico, ma soprattutto di garantirne, per quanto possibile, un sereno prosieguo.

ATTENZIONE RICORDATE CHE:

- La mascherina va indossata in ogni situazione dinamica e comunque ogni qualvolta non sia possibile mantenere un distanziamento di almeno un metro
- Il personale docente in servizio alla prima ora di lezione della classe dovrà essere presente nella stessa almeno 5 minuti prima dell'orario di inizio delle lezioni
- L'accesso è consentito solo nel rispetto delle norme anticontagio riferite anche allo stato di salute: in caso di sintomi influenzali, difficoltà respiratorie o contatto con persone in quarantena o positive non si potrà entrare a scuola
- Al suono della campanella di ingresso gli studenti accedono in modo ordinato seguendo i percorsi indicati, indossando la mascherina e senza creare assembramenti
- Nell'accedere all'edificio scolastico ciascuno studente passerà davanti al termoscanner per la misurazione della temperatura sotto la vigilanza del Collaboratore scolastico di turno (tale operazione non esenta la famiglia dal sincerarsi che la temperatura dell'allievo non superi i 37,5 gradi nel qual caso non deve essere mandato a scuola) e seguirà il percorso verso la classe assegnata mantenendo sempre la destra
- La destra andrà mantenuta anche nel corso di qualsiasi altro spostamento nell'edificio pertanto, qualora le porte degli ambienti scolastici non siano aperte, al bisogno ciascuno provvederà ad aprirle con la dovuta cautela al fine di evitare di colpire chi sta eventualmente percorrendo quel settore
- In caso di temperatura superiore ai 37,5 gradi e comunque in caso di sintomi compatibili con il COVID-19 saranno attuate le procedure previste per la gestione dei casi sospetti così come indicato anche nel "Regolamento recante misure di prevenzione e contenimento della diffusione del SARS COVID-2" con la collaborazione del referente Covid designato e il collaboratore di turno provvederà ad occuparsi dello studente (**Si ricorda che le famiglie degli studenti dovranno rendersi sempre reperibili per poter ritirare tempestivamente il figlio dalla scuola qualora necessario- si consiglia di provvedere per tempo ad eventuali deleghe al ritiro dello studente**)
- All'ingresso dell'aula ciascuno studente deve sanificare le mani utilizzando il gel igienizzante predisposto e poi prendere posto al proprio banco (ciascun banco e ciascuna sedia sono stati personalizzati- il docente presente in classe coadiuverà tale operazione nei primi giorni di scuola)
- Gli studenti potranno abbassare la mascherina solo quando la classe sarà al completo
- La mascherina andrà alzata ogni volta che lo studente dovrà spostarsi all'interno della classe (es. per utilizzare la LIM) o fuoriuscire dalla stessa per utilizzare i servizi igienici e comunque ogni volta che un compagno o l'insegnante si spostano nell'aula.

- Per l'utilizzo dei servizi igienici potrà uscire un alunno alla volta e comunque mai nei 15 minuti che precedono e seguono l'ingresso e/o l'uscita di altre classi.
- Il docente dovrà registrare tutti gli spostamenti dalla classe per ovvi motivi di tracciamento dei contatti al fine di circoscrivere il più possibile eventuali contagi
- Lo studente, prima di accedere ai servizi igienici igienizzerà le mani con l'apposito gel igienizzante posto all'ingresso degli stessi
- Qualora lo studente rilevi la contemporanea presenza di altro studente nell'antibagno, deve attendere che i questi esca prima di entrare
- Nel corso della mattinata è possibile consumare solo ed esclusivamente una merenda personale.
- Non sono presenti nell'Istituto distributori di bevande e snack perciò è necessario che ciascuno provveda a portare con sé acqua e, se ritenuto, l'occorrente per la merenda personale.
- Ciascuno porterà con sé un contenitore per conferirvi eventuali rifiuti (involucro della merenda, bottiglietta d'acqua terminata, cartacce..etc..) non è possibile lasciare nessun tipo di materiale, oggetto e similari in aula né sopra , né sotto gli arredi presenti
- Ciascuno porterà con sé un contenitore per conservare le mascherine chirurgiche che verranno consegnate dalla scuola. Lo smaltimento delle mascherine sarà a cura di ciascuno, non a scuola, secondo lo specifico regolamento del comune di residenza.
- E' consigliabile portare con sé sempre una mascherina di riserva da utilizzare in caso di danneggiamento accidentale di quella indossata
- La scuola comunque, in caso di necessità, provvederà a fornirne un'altra.
- Il personale, lo studente e la famiglia dello stesso rispondono della custodia dei DPI (mascherine o altro) consegnate pertanto dovranno provvedere a rifornirsene autonomamente in caso di danneggiamento non accidentale, smarrimento e similari.
- A nessuno sarà consentito accedere senza mascherina salvo per i casi previsti dalla normativa vigente in materia che dovranno essere preventivamente comunicati e debitamente documentati con certificazione del medico curante che attesti la necessità e/o l'impossibilità di diversi Dispositivi di protezione individuale.
- Al termine delle lezioni gli studenti e il personale docente lasceranno l'aula seguendo le indicazioni e percorrendo a ritroso il percorso fissato per l'ingresso. Ciascuna classe uscirà al suono della campanella indicato con apposita circolare.
- Il docente in servizio all'ultima ora è tenuto a vigilare sull'uscita ordinata della classe al momento affidatagli
- Per le attività di educazione fisica si privilegerà, dove possibile, attività all'aria aperta e comunque attività individuali e non di contatto- Al momento non sarà possibile utilizzare gli spogliatoi.
- Gli ambienti andranno arieggiati regolarmente.

Le regole fissate ci aiuteranno a tutelare la nostra salute e quella degli altri e potranno consentirci maggiori possibilità di ritornare quanto prima alla normalità.

Richiamando il grande genio di Albert Einstein

“La creatività nasce dall'angoscia come il giorno nasce dalla notte oscura.

*E' nella **crisi** che sorge l'inventiva, le scoperte e le grandi strategie.*

*Chi supera la **crisi** supera sè stesso senza essere superato.”*

(Il modo come lo vedo io-1931)

rivolgo a tutti voi i migliori auguri per un Anno Scolastico che ci veda affrontare uniti questo inaspettato cammino!

Dott.ssa Lucia Forino

Documento informatico firmato digitalmente
ai sensi del D. Lgs n. 82/05 e ss.mm.ii. e norme