



ISTITUTO MAGISTRALE STATALE - "PUBLIO VIRGILIO MARONE"-AVELLINO
Prot. 0000489 del 28/01/2021
(Uscita)

- Alle studentesse e agli studenti
- Alle famiglie delle studentesse e degli studenti
- Al personale tutto
- All'Albo/ sito web/bacheca registro elettronico
- Agli atti

Circolare n. 129 – a.s. 2020/2021

Oggetto: Organizzazione attività didattiche in presenza a far data dall' 1 febbraio 2021

La Dirigente Scolastica

VISTO il Verbale n.82 della riunione tenuta, presso il Dipartimento della Protezione Civile, il giorno 28 maggio 2020 "MODALITA' DI RIPRESA DELLE ATTIVITA' DIDATTICHE DEL PROSSIMO ANNO SCOLASTICO" con il quale il CTS approva il documento conclusivo relativo alle misure di contenimento del contagio dal virus SARS-CoV-2 nell'ambito del settore scuola per gli istituti di ogni ordine e grado ai fini dell'apertura del prossimo anno scolastico nel quale , tra l'altro, si evidenzia *"l'aggregazione quale elemento principale del rischio nelle scuole"* e che *"Tuttavia la stessa aggregazione rappresenta la forza e l'energia propulsiva del sistema educativo (...) Pertanto la necessaria ripresa delle attività scolastiche deve essere effettuata in un complesso equilibrio tra sicurezza in termini di contenimento del rischio di contagio, benessere socio emotivo di studenti e lavoratori della scuola, qualità dei contesti e dei processi di apprendimento e rispetto dei diritti costituzionali all'istruzione e alla salute. (...) E' pertanto indispensabile ricordare che oltre alle misure di prevenzione collettive e individuali(...) da mettere in atto nel contesto scolastico c'è bisogno di una collaborazione attiva di studenti e famiglie che dovranno continuare a mettere in pratica i comportamenti generali previsti per il contrasto alla diffusione dell'epidemia, nel contesto di una responsabilità condivisa e collettiva, nella consapevolezza che la riapertura delle scuole potrebbe comportare il rischio di nuovi contagi. L'esigenza sociale di riapertura delle scuole e costituzionale di diritto allo studio chiamano pertanto ad una corresponsabilità di fronte ad un rischio accettabile ma non completamente azzerato"*

VISTO il DECRETO del MI n.39 del 26/06/2020 recante "Adozione del Documento per la pianificazione delle attività scolastiche, educative e formative in tutte le Istituzioni del Sistema nazionale di Istruzione per l'anno scolastico 2020/2021" nel quale , tra l'altro, si chiarisce che **" Il distanziamento fisico(inteso come 1 metro fra le rime buccali degli alunni), rimane un punto di primaria importanza nelle azioni di prevenzione..."** si incentiva la "Valorizzazione delle forme di flessibilità derivanti dall'Autonomia scolastica" e in particolare "per le scuole secondarie di II grado, una fruizione per gli studenti, opportunamente pianificata, di attività didattica in presenza e, in

via complementare, didattica digitale integrata...una diversa modulazione settimanale del tempo scuola, su delibera degli Organi collegiali competenti.

VISTO il Verbale n 94 della riunione tenuta, presso il Dipartimento della Protezione Civile, il giorno 07 luglio 2020

VISTO il "Protocollo d'intesa per garantire l'avvio dell'anno scolastico nel rispetto delle regole di sicurezza per il contenimento della diffusione di COVID 19"

VISTO il Decreto del MI n.89 del 07/08/2020 recante *"Adozione delle linee guida sulla Didattica digitale integrata, di cui al decreto del Ministero dell'Istruzione 26 giugno 2020, n.39"*

VISTA la circolare del MI n.1436 del 13/08/2020 avente ad oggetto *"Trasmissione verbale CTS e indicazioni ai dirigenti Scolastici"* in cui, tra l'altro, si raccomanda l'utilizzo dell'applicazione IMMUNI e il CTS ha precisato *"...L'utilizzo della mascherina è necessario in situazioni di movimento e in generale in tutte quelle situazioni (statiche o dinamiche) nelle quali non sia possibile garantire il distanziamento prescritto, che, proprio per la dinamicità che caratterizza il contesto scolastico, in tutte le situazioni temporanee in cui dovesse risultare impossibile garantire il distanziamento fisico, lo strumento di prevenzione cardine da adottare rimane l'utilizzo della mascherina, preferibilmente di tipo chirurgico, unitamente alla igienizzazione approfondita dei locali e una loro costante e adeguata areazione..."*

VISTE le delibere degli OO.CC. competenti

Vista L'ordinanza R.C. n. 79 del 15 ottobre 2020 OGGETTO: Ulteriori misure per la prevenzione e gestione dell'emergenza epidemiologica da COVID-19. Ordinanza ai sensi dell'art. 32, comma 3, della legge 23 dicembre 1978, n.833 in materia di igiene e sanità pubblica e dell'art. 3 del decreto-legge 25 marzo 2020, n. 19.

Vista L'ordinanza R.C. n. 82 del 20 ottobre 2020 avente ad oggetto: OGGETTO: Ulteriori misure per la prevenzione e gestione dell'emergenza epidemiologica da COVID-19. Ordinanza ai sensi dell'art. 32, comma 3, della legge 23 dicembre 1978, n.833 in materia di igiene e sanità pubblica e dell'art. 3 del decreto-legge 25 marzo 2020, n. 19. Disposizioni in tema di attività didattiche- Limiti alla mobilità sul territorio regionale- . Disposizioni concernenti il Comune di Arzano (NA)

Visto il DPCM 3 dicembre 2020 "Ulteriori disposizioni attuative del decreto-legge 25 marzo 2020, n. 19, convertito, con modificazioni, dalla legge 22 maggio 2020, n. 35, recante: «Misure urgenti per fronteggiare l'emergenza epidemiologica da COVID-19» e del decreto-legge 16 maggio 2020, n. 33, convertito, con modificazioni, dalla legge 14 luglio 2020, n. 74, recante: «Ulteriori misure urgenti per fronteggiare l'emergenza epidemiologica da COVID-19», nonché del decreto-legge 2 dicembre 2020, n. 158, recante: «Disposizioni urgenti per fronteggiare i rischi sanitari connessi alla diffusione del virus COVID-19». (20A06767) (GU Serie Generale n.301 del 03-12-2020)"

Vista l'ordinanza R.C. n 3 del 22 gennaio 2021 avente ad OGGETTO: Ulteriori misure per la prevenzione e gestione dell'emergenza epidemiologica da COVID-19. Ordinanza ai sensi dell'art. 32, comma 3, della legge 23 dicembre 1978, n.833 in materia di igiene e sanità pubblica e dell'art. 3 del decreto-legge 25 marzo 2020, n. 19. Disposizioni concernenti l'attività didattica scolastica e universitaria sul territorio regionale.

Richiamata la propria circolare n.47 del 17 ottobre 2020 avente ad oggetto *"Disposizioni Organizzative delle attività di DIDATTICA A DISTANZA a seguito della sospensione delle attività didattiche in presenza (ex Ordinanza RC n 79 del 15 Ottobre 2020)"*

Vista la nota m_pi 1994 del 5 novembre 2020 avente ad oggetto *" Uso delle mascherine. Dettaglio Nota 5 novembre 2020, n. 1990".*

Richiamato il "DOCUMENTO OPERATIVO PER IL RACCORDO DEGLI ORARI DELLE ATTIVITÀ DIDATTICHE E DEL SERVIZIO TRASPORTO PUBBLICO LOCALE" inoltrato dall'Ufficio Scolastico Territoriale di Avellino nel quale il Prefetto di Avellino dispone *"Nel mantenere fermi,quindi, al momento- sebbene rivalutabili in una fase*

successiva in relazione a eventuali, nuove e diverse condizioni-, i criteri del potenziamento delle corse degli autobus delle aziende del TPL e dello scaglionamento degli orari di ingresso e di uscita delle classi del biennio e del triennio per gli istituti interessati del comune capoluogo (...) si è convenuto, tuttavia, per contenere ancora più le pressioni sui mezzi, sull'utilità di individuare, per l'ambito della sola città di Avellino la durata delle lezioni in 60 minuti per tutte le classi (biennio e triennio) ad eccezione, per il biennio, della quinta e sesta ora, che saranno pari a 50 minuti, e, per il triennio, della quarta, quinta e sesta ora, ugualmente pari a 50 minuti al fine di allineare gli orari di uscita con le esigenze trasportistiche(...)"

DISPONE

Nel rispetto delle norme sopra richiamate:

1. Calendario della didattica in presenza e della didattica a distanza

Da lunedì 1 febbraio 2021, salvo diverse deliberazioni degli organi competenti e comunque fino a diversa comunicazione- le classi dell'Istituto seguiranno le lezioni nelle modalità in presenza per il 50% della popolazione scolastica e a distanza per il restante 50% **nel Rispetto del piano di DDI approvato con delibera n.54 del Collegio del 6 ottobre 2020 e dell'Appendice 2 al Regolamento di Istituto approvata dal Consiglio di Istituto in data 10/09/2020 con delibera n18 " Regolamento per la Didattica Digitale Integrata"**

- Ciascuna classe sarà articolata in due gruppi (GRUPPO 1 e GRUPPO 2) i cui elenchi sono pubblicati nella bacheca della scuola del registro elettronico Argo ScuolaNext. I due gruppi di ciascuna classe turneranno a settimane alterne in lezioni in presenza e lezioni a distanza come di seguito riportato:
 - **GRUPPO 1 in presenza I e III settimana del mese**
 - **GRUPPO 2 in presenza II e IV settimana del mese**

Pertanto il Gruppo ad iniziare in presenza il 1 febbraio sarà il GRUPPO 1

Sarà compito del Coordinatore di classe comunicare all'Ufficio Didattica eventuali richieste di modifica da parte della famiglia. Le stesse, dovute esclusivamente ad esigenze logistiche, debitamente motivate e documentate, saranno prese in carico dal Coordinatore e comunicate all'Ufficio Didattica solo qualora ci sia la possibilità di operare in compensazione, in modo da rispettare rigorosamente il numero di alunni per turnazione e lasciare inalterata la quota del 50% per cento degli studenti della scuola in presenza.

- Sarà assicurata -su richiesta della famiglia- l'opportunità per gli studenti diversamente abili la frequenza quotidiana in presenza.
- Sarà assicurata- su richiesta della famiglia debitamente documentata- la fruizione della Didattica a Distanza agli alunni con situazioni di fragilità del sistema immunitario, proprie ovvero di persone conviventi.
- **Si ricorda che, il gruppo che resta a casa, come disposto dal Decreto del MI n.89 del 07/08/2020 recante " Adozione delle linee guida sulla Didattica digitale integrata, di cui al decreto del Ministero dell'Istruzione 26 giugno 2020, n.39" seguirà regolarmente le attività didattiche con registrazione della presenza e con modalità sincrone, in videoconferenza e, ove non possibile, con modalità asincrone.**

2. Orario e percorsi di ingresso /uscita

- ✓ Il **BIENNIO** comincerà le lezioni alle ore **8.15**
- ✓ Il **TRIENNIO** comincerà le lezioni alle ore **9.15**

Ore	BIENNIO		TRIENNIO
1^ ora	8:15-9:15		
2^ ora	9:15-10:15	1^ ora	9:15-10:15
3^ ora	10:15-11:15	2^ ora	10:15-11:15
4^ ora	11:15-12:15	3^ ora	11:15-12:15
5^ ora	12:15-13:05	4^ ora	12:15-13:05
		5^ ora	13.05-13.55
		6^ora	13.55-14.45 (Liceo Classico)

secondo il quadro orario allegato alla presente e valido esclusivamente in concomitanza della ripresa delle attività didattiche in presenza.

Gli Studenti seguiranno percorsi definiti per accedere e per uscire al fine di evitare assembramenti:

❖ SEDE CENTRALE DI VIA TUORO CAPPUCCINI

Ingresso CLASSI DEL BIENNIO: ore 8.15 – uscita 12.15/ 13.05 –

- Tramite *l'ingresso principale* le classi 1B – 1C – 2B (*percorso verde*)
- Tramite *la scala di emergenza* le classi 1A – 2A – 2C (*percorso rosso*)

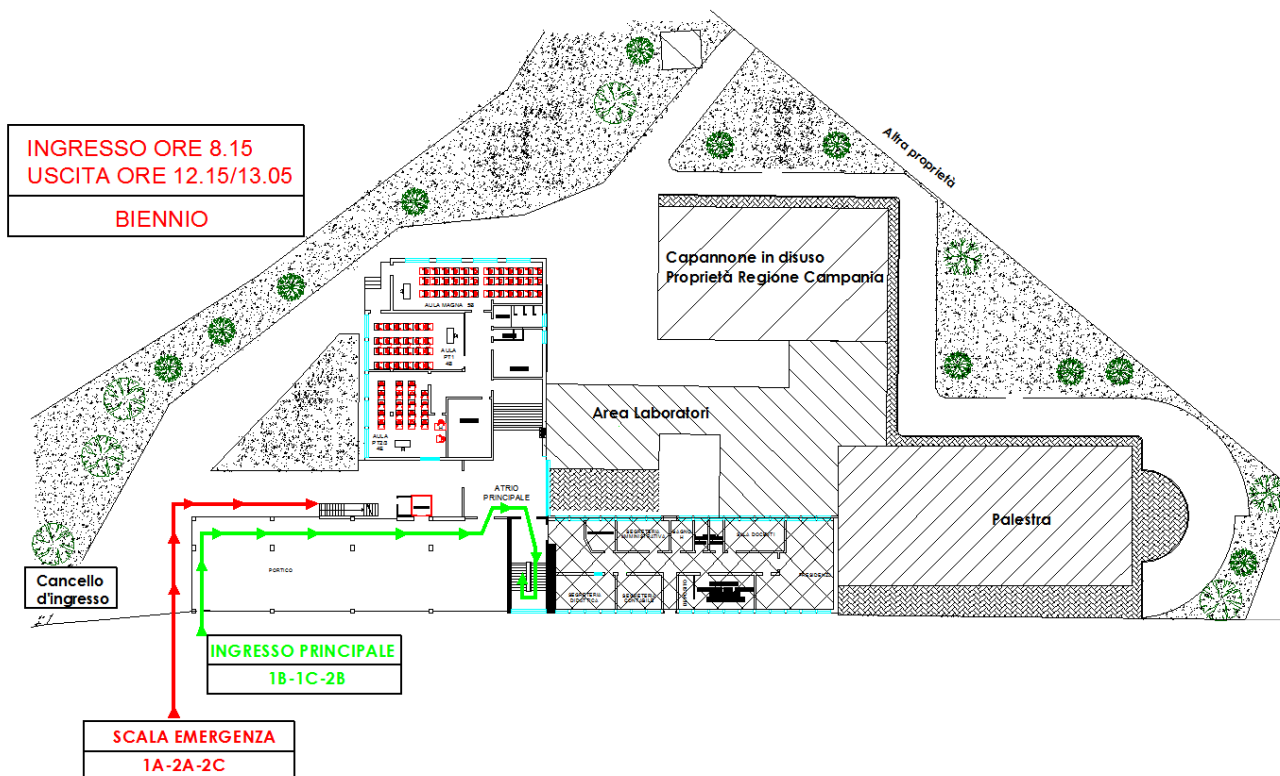

Gli studenti con limitazione della motricità accederanno all'edificio secondo il percorso dedicato atto a favorirne l'ingresso e l'uscita in sicurezza.

Ingresso CLASSI DEL TRIENNIO: ore 9.15 – uscita 13.55 (dal 25 gennaio 2021)

- Tramite l'ingresso principale le classi 3C – 3E – 4E – 4C – 5D (**percorso verde**)
- Tramite la scala di emergenza le classi 3A – 3B – 3D – 4A – 4D – 5A – 5C (**percorso rosso**)
- Tramite gli ingressi indipendenti le classi 4B – 5B (**percorso giallo**)

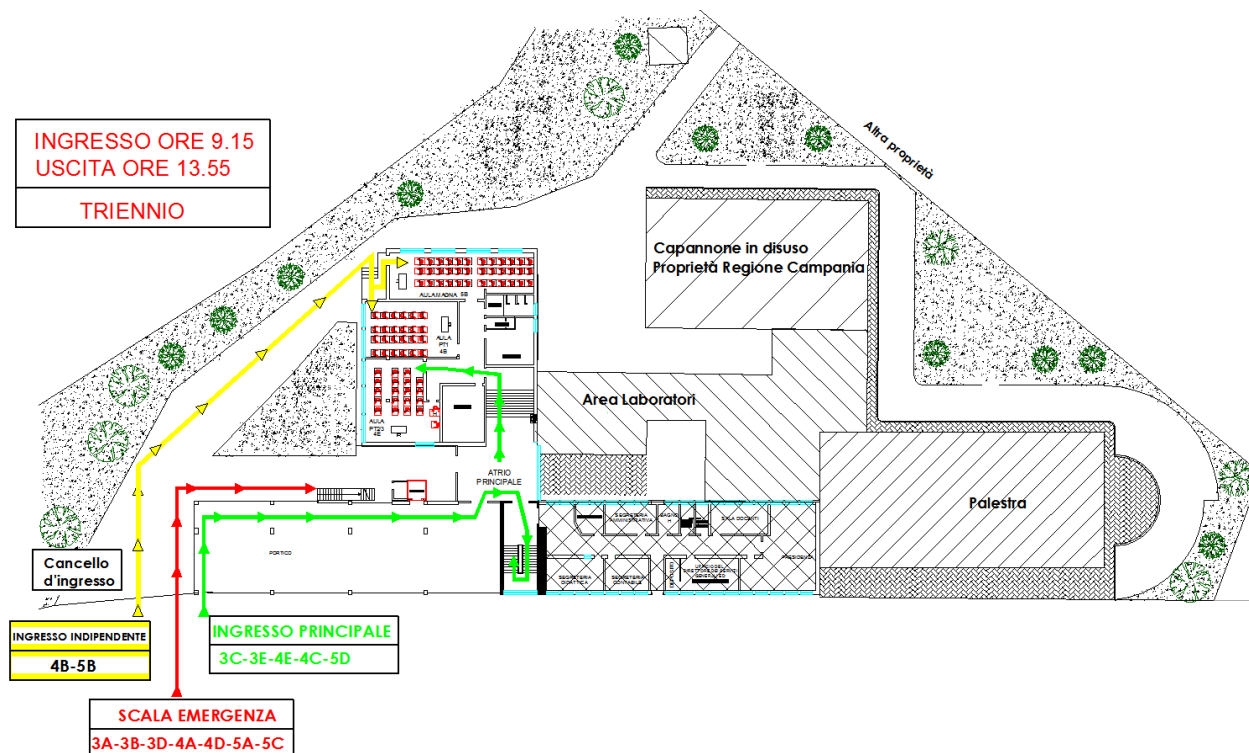

❖ **SEDE SUCCURSALE DI VIA MORELLI E SILVATI**

Ingresso CLASSI DEL BIENNIO: ore 8.15 – uscita 12.15/13.05 –

Tramite l'ingresso principale - guardando l'edificio a sinistra - le classi :

1F - 1alfa – 1 G – 1 H - 2F - 2alfa – 2 G – 2 H

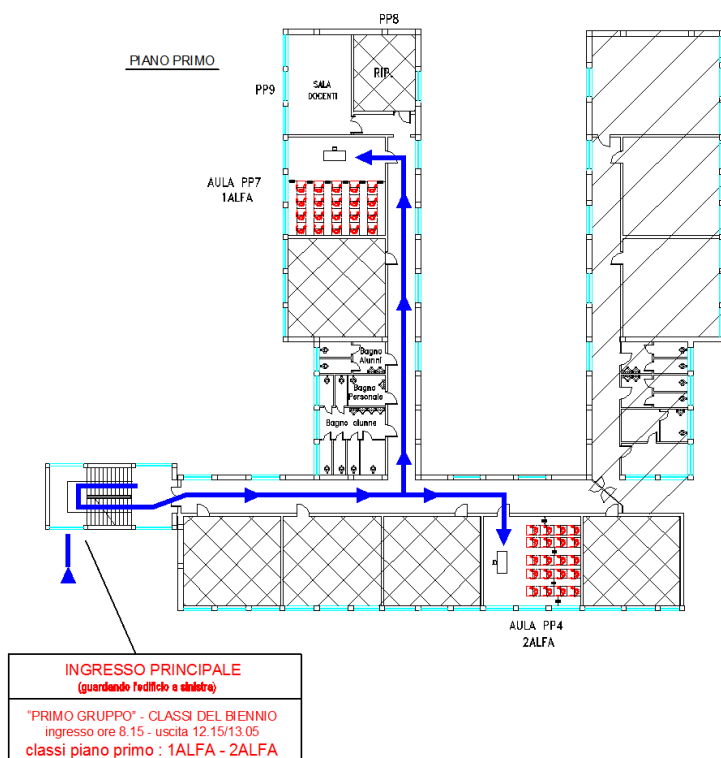
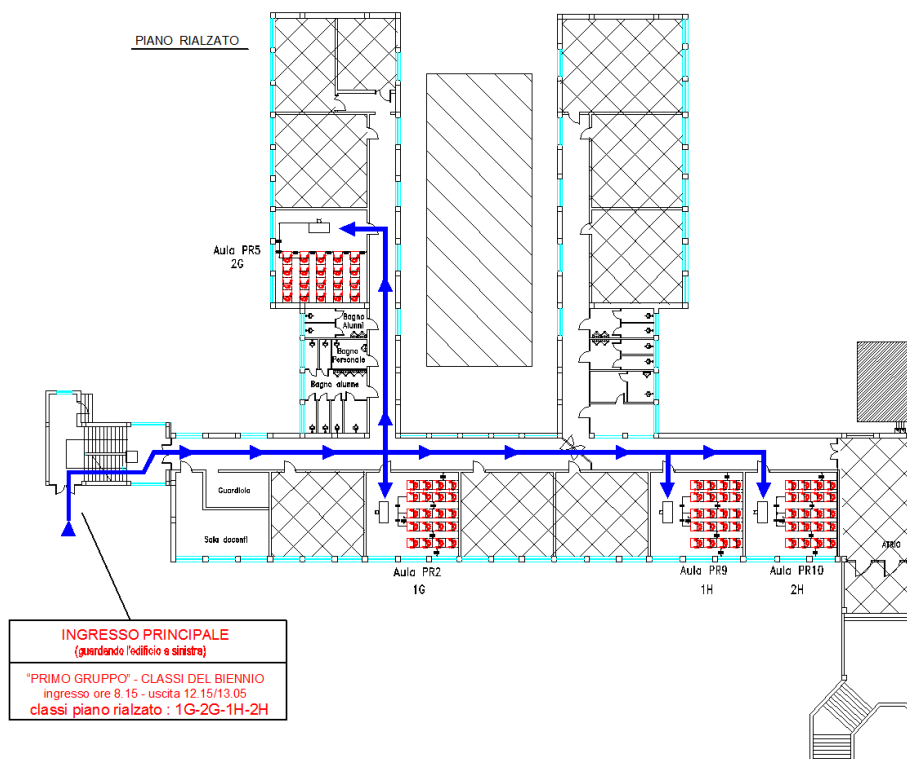

Ingresso CLASSI DEL TRIENNIO: ore 9.15 – uscita 13.55/14.45

Tramite l'ingresso principale – guardando l'edificio a sinistra - le classi:

3H - 3alfa - 3F - 3G - 3beta - 4F - 4G - 4H - 4alfa - 4beta - 5F - 5G - 5alfa

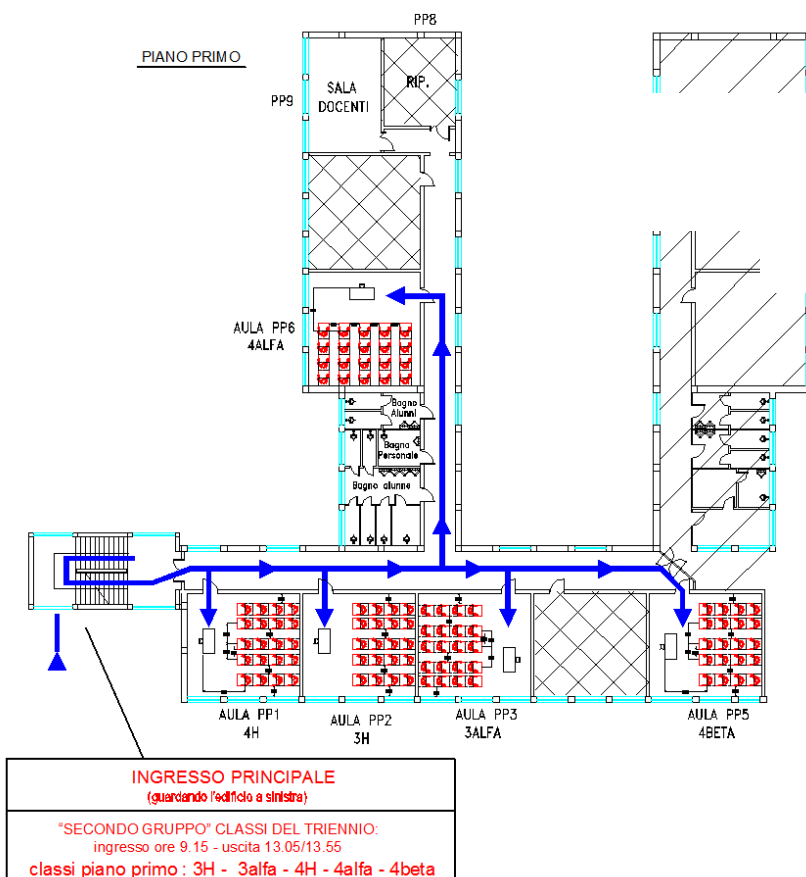
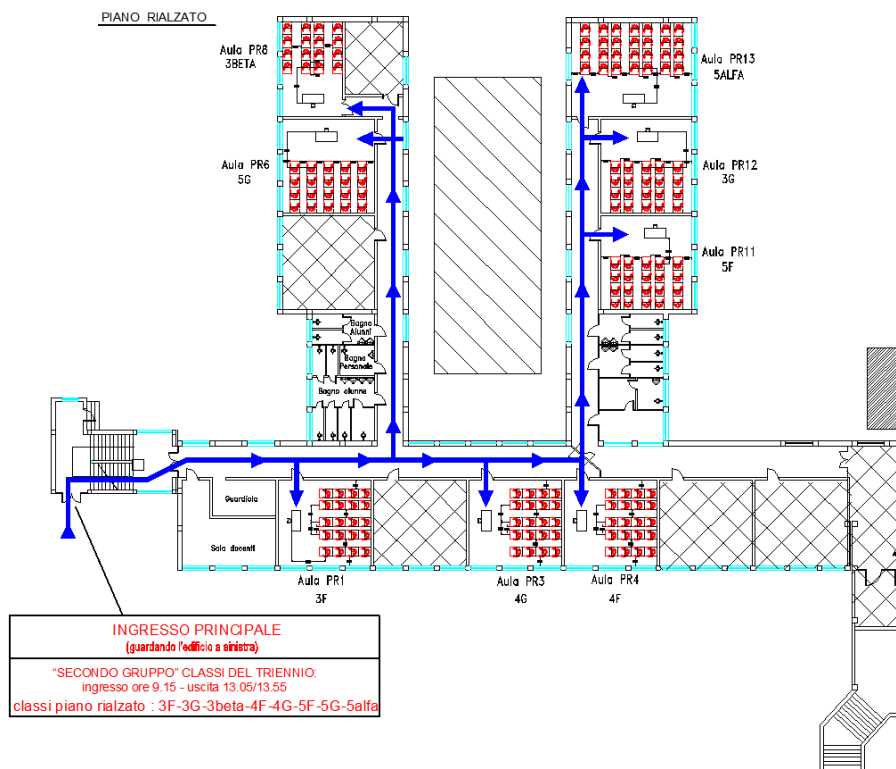

Gli studenti in situazione di diversabilità con limitazione della motricità accederanno all'edificio secondo specifiche disposizioni atte a favorirne l'ingresso e l'uscita in sicurezza

SI RICORDA CHE:

- Al rientro il personale docente tutto è tenuto a consegnare al front office l'autocertificazione relativa alla propria posizione di salute rispetto al Covid-19
- Al rientro tutti gli studenti dovranno consegnare al docente della prima ora l'autodichiarazione allegata compilata e firmata dai genitori relativa alla propria posizione di salute rispetto al Covid-19
 - Gli studenti, che il giorno previsto per il rientro in classe si trovassero in quarantena per cause riconducibili al Covid19, dovranno comunicare preventivamente la loro condizione per e mail all'indirizzo avpcm0600c@istruzione.it in modo da poter giustificare correttamente l'assenza; il genitore deve indicare le date di inizio e presumibile fine della quarantena; contestualmente nella mail è possibile richiedere l'attivazione della didattica a distanza.

PER TUTTA LA DURATA DELLA PERMANENZA A SCUOLA, PER LE STUDENTESSE E GLI STUDENTI COSÌ COME PER IL PERSONALE TUTTO, SARÀ OBBLIGATORIO L'USO CONTINUO DELLA MASCHERINA CHIRURGICA E IL MANTENIMENTO DELLA DISTANZA INTERPERSONALE DI ALMENO 1 METRO.

Le mascherine che la scuola ha ricevuto dal Commissario straordinario per l'emergenza saranno rese disponibili nelle classi fino ad esaurimento delle scorte così come disposto.

- Si ribadiscono e confermano le disposizioni di cui al [Protocollo di sicurezza per Anno Scolastico 2020/2021 e](#) tutte le misure organizzative per la sicurezza disposte per la riduzione degli assembramenti, come previsto dal nostro Regolamento pubblicato sul sito della scuola, a cui si rimanda, recante misure di prevenzione e contrasto della diffusione del Sars Cov-19 Si raccomanda ;;

Infine, si raccomanda sia al personale tutto che alle studentesse e agli studenti di rispettare le norme igieniche e si ricorda che in tutta la scuola sono disponibili i dispenser con il gel igienizzante; di rispettare il posizionamento dei banchi nelle aule come indicato in modo che sia garantito il corretto distanziamento fisico interpersonale, di aprire periodicamente le finestre, nel corso dell'ora di lezione, per favorire il ricambio dell'aria ; di portare da casa la propria merenda e una bottiglia di acqua; di evitare assembramenti all'ingresso e all'uscita dalla scuola.

Si allega:

- Nota m_pi 1994 del 5 novembre 2020 avente ad oggetto " *Usa delle mascherine. Dettaglio Nota 5 novembre 2020, n. 1990*".
- Orario definitivo docenti
- Orario definitivo classi

RESTA INTESO CHE, LE DISPOSIZIONI DELLA PRESENTE CIRCOLARE SONO DISAPPLICATE IN CASO DI MANCATA RIPRESA DELLE ATTIVITÀ DIDATTICHE IN PRESENZA .

La Dirigente Scolastica

Dott.ssa Lucia Forino

Documento informatico firmato digitalmente
ai sensi del D. Lgs n. 82/05 e ss.mm.ii. e norme